



ГОСУДАРСТВЕННЫЙ СТАНДАРТ
СОЮЗА ССР

**ОДЕЖДА ФОРМЕННАЯ.
БРЮКИ УТЕПЛЕННЫЕ ДЛЯ ОФИЦЕРОВ**

ТЕХНИЧЕСКИЕ УСЛОВИЯ

ГОСТ 24232—80

Издание официальное

**ОДЕЖДА ФОРМЕННАЯ.
БРЮКИ УТЕПЛЕННЫЕ ДЛЯ ОФИЦЕРОВ**

Технические условия
Uniform Warm trousers for officers.
Specifications

ГОСТ
24232-80*

ОКП 852054

Постановлением Государственного комитета СССР по стандартам от 12 июня 1980 г. № 2722 срок действия установлен *без ограничений*

с 01.01.82

~~до 01.01.87~~

Несоблюдение стандарта преследуется по закону

Настоящий стандарт распространяется на форменные утепленные брюки, предназначенные для военнослужащих Советской Армии, Министерства внутренних дел СССР и Комитета Государственной безопасности СССР.

ТИПЫ И РАЗМЕРЫ

1.1. Брюки должны изготавливаться двух типов:

А — для офицеров и военнослужащих сверхсрочной службы СА, МВД СССР и КГБ СССР, несущих службу в районах с холодным и умеренным климатом (черт. 1, 2);

Б — для офицеров и военнослужащих сверхсрочной службы СА, МВД СССР и КГБ СССР, несущих службу в районах с особо холодным климатом (черт. 3, 4).

1.2. Размеры брюк должны соответствовать второй полнотной группе по ГОСТ 23167—78 (табл. 1).

1.3. Размеры готовых брюк должны соответствовать указанным в табл. 1 и на черт. 5—8.

Издание официальное

Перепечатка воспрещена



* Переиздание (декабрь 1984 г.) с Изменением № 1, утвержденным в сентябре 1984 г. (ИУС 12—84)

© Издательство стандартов, 1985

Тип А

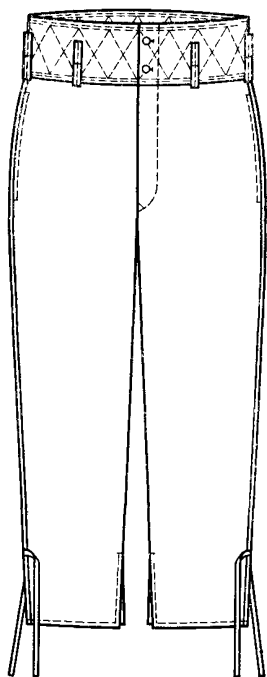

Черт. 1

(Измененная редакция, Изм. № 1).

Тип А

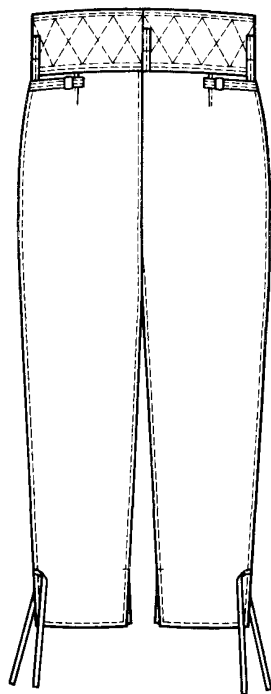

Черт. 2

(Измененная редакция, Изм. № 1).

Тип Б

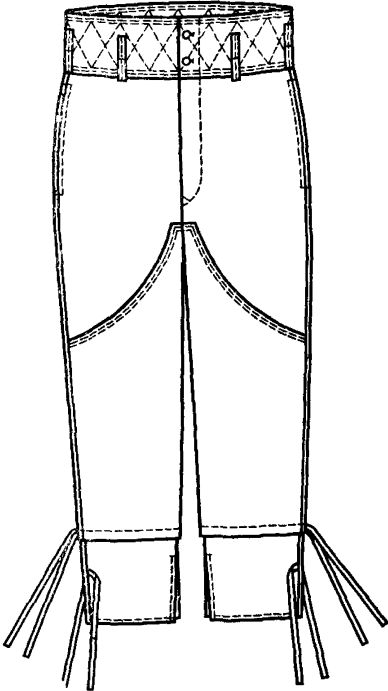

Черт. 3

(Измененная редакция, Изм. № 1).

Тип Б

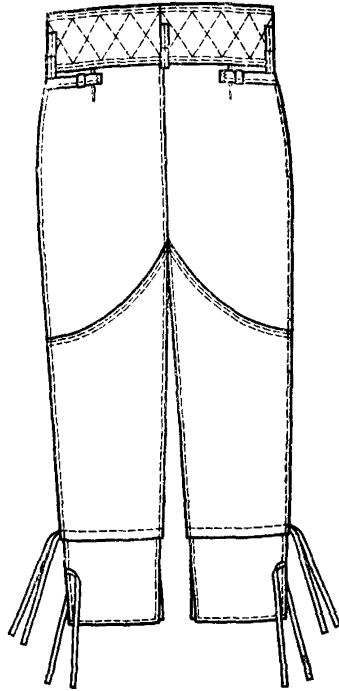

Черт. 4

(Измененная редакция, Изм. № 1).

Таблица 1

| Номер измерения на чертеже | Наименование измерения | Тип | Рост | Обхват груди | | | | | | | | | Допускаемое отклонение |
|----------------------------|---|------|------|--------------|-------|-------|-------|-------|-------|-------|-------|-------|------------------------|
| | | | | см | | | | | | | | | |
| | | | | 88 | 92 | 96 | 100 | 104 | 108 | 112 | 116 | 120 | |
| 1 | Длина по боковому шву от шва притачивания пояса до низа | А, Б | 158 | 86,5 | 86,5 | 86,5 | 86,5 | 86,5 | 86,5 | 86,5 | 86,5 | 86,5 | ±1,0 |
| | | | 164 | 91,0 | 91,0 | 91,0 | 91,0 | 91,0 | 91,0 | 91,0 | 91,0 | 91,0 | |
| | | | 170 | 95,5 | 95,5 | 95,5 | 95,5 | 95,5 | 95,5 | 95,5 | 95,5 | 95,5 | |
| | | | 176 | 100,0 | 100,0 | 100,0 | 100,0 | 100,0 | 100,0 | 100,0 | 100,0 | 100,0 | |
| | | | 182 | 104,5 | 104,5 | 104,5 | 104,5 | 104,5 | 104,5 | 104,5 | 104,5 | 104,5 | |
| | | | 188 | 109,0 | 109,0 | 109,0 | 109,0 | 109,0 | 109,0 | 109,0 | 109,0 | 109,0 | |
| 2 | Длина по шаговому шву от среднего шва до низа | А, Б | 158 | 64,0 | 63,5 | 63,0 | 62,5 | 62,0 | 61,5 | 61,0 | 60,5 | 60,0 | ±1,0 |
| | | | 164 | 67,5 | 67,0 | 66,5 | 66,0 | 65,5 | 65,0 | 64,5 | 64,0 | 63,5 | |
| | | | 170 | 71,0 | 70,5 | 70,0 | 69,5 | 69,0 | 68,5 | 68,0 | 67,5 | 67,0 | |
| | | | 176 | 74,5 | 74,0 | 73,5 | 73,0 | 72,5 | 72,0 | 71,5 | 71,0 | 70,5 | |
| | | | 182 | 78,0 | 77,5 | 77,0 | 76,5 | 76,0 | 75,5 | 75,0 | 74,5 | 74,0 | |
| | | | 188 | 81,5 | 81,0 | 80,5 | 80,0 | 79,5 | 79,0 | 78,5 | 78,0 | 77,5 | |
| 3 | Ширина на уровне среднего шва | А, Б | 150 | 35,2 | 36,4 | 37,6 | 38,8 | 40,0 | 41,2 | 42,4 | 43,6 | 44,8 | ±1,0 |
| | | | 164 | 35,6 | 36,8 | 38,0 | 39,2 | 40,4 | 41,6 | 42,8 | 44,0 | 45,2 | |
| | | | 170 | 36,0 | 37,2 | 38,4 | 39,6 | 40,8 | 42,0 | 43,2 | 44,4 | 45,6 | |
| | | | 176 | 36,4 | 37,6 | 38,8 | 40,0 | 41,2 | 42,4 | 43,6 | 44,8 | 46,0 | |
| | | | 182 | 36,8 | 38,0 | 39,2 | 40,4 | 41,6 | 42,8 | 44,0 | 45,2 | 46,4 | |
| | | | 188 | 37,2 | 38,4 | 39,6 | 40,8 | 42,0 | 43,2 | 44,4 | 45,6 | 46,8 | |
| 4 | Ширина на уровне колена | А, Б | 158 | 22,4 | 23,2 | 24,0 | 24,8 | 25,6 | 26,4 | 27,2 | 28,0 | 28,8 | ±0,5 |
| | | | 164 | 22,8 | 23,6 | 24,4 | 25,2 | 26,0 | 26,8 | 27,6 | 28,4 | 29,2 | |
| | | | 170 | 23,2 | 24,0 | 24,8 | 25,6 | 26,4 | 27,2 | 28,0 | 28,8 | 29,6 | |
| | | | 176 | 23,6 | 24,4 | 25,2 | 26,0 | 26,8 | 27,6 | 28,4 | 29,2 | 30,0 | |
| | | | 182 | 24,0 | 24,8 | 25,6 | 26,4 | 27,2 | 28,0 | 28,8 | 29,6 | 30,4 | |
| | | | 188 | 24,4 | 25,2 | 26,0 | 26,8 | 27,6 | 28,4 | 29,2 | 30,0 | 30,8 | |

см

| Номер измерения на чертеже | Наименование измерения | Тип | Рост | Обхват груди | | | | | | | | | Допускаемое отклонение |
|----------------------------|------------------------------|------|---------|--------------|------|------|------|------|------|------|------|------|------------------------|
| | | | | 88 | 92 | 96 | 100 | 104 | 108 | 112 | 116 | 120 | |
| 5 | Ширина внизу | А, Б | 158—188 | 16,5 | 17,0 | 17,5 | 18,0 | 18,5 | 19,0 | 19,5 | 20,0 | 20,5 | ±0,5 |
| 6 | Длина разреза шлицы | А, Б | 158—188 | 16,0 | 16,0 | 16,0 | 16,0 | 16,0 | 16,0 | 16,0 | 16,0 | 16,0 | ±0,5 |
| 7 | Длина входа в карман | А, Б | 158—188 | 16,0 | 16,0 | 16,0 | 16,5 | 16,5 | 16,5 | 17,0 | 17,0 | 17,0 | ±0,3 |
| 8 | Длина половины пояса | А, Б | 158—188 | 42,0 | 44,0 | 46,0 | 48,0 | 50,0 | 52,0 | 54,0 | 56,0 | 58,0 | ±1,0 |
| 9 | Ширина пояса | А, Б | 158—188 | 13,0 | 13,0 | 13,0 | 13,0 | 13,0 | 13,0 | 13,0 | 13,0 | 13,0 | ±0,5 |
| 10 | Длина большого хлястика | А, Б | 158—188 | 12,5 | 12,5 | 12,5 | 12,5 | 12,5 | 12,5 | 12,5 | 12,5 | 12,5 | ±0,3 |
| 11 | Ширина большого хлястика | А, Б | 158—188 | 2,2 | 2,2 | 2,2 | 2,2 | 2,2 | 2,2 | 2,2 | 2,2 | 2,2 | ±0,2 |
| 12 | (Исключен, Изм. № 1). | | | | | | | | | | | | |
| 13 | Длина малого хлястика | А, Б | 158—188 | 3,0 | 3,0 | 3,0 | 3,0 | 3,0 | 3,0 | 3,0 | 3,0 | 3,0 | ±0,3 |
| 14 | Ширина малого хлястика | А, Б | 158—188 | 2,0 | 2,0 | 2,0 | 2,0 | 2,0 | 2,0 | 2,0 | 2,0 | 2,0 | ±0,2 |
| 15 | Длина шлевки | А, Б | 158—188 | 9,0 | 9,0 | 9,0 | 9,0 | 9,0 | 9,0 | 9,0 | 9,0 | 9,0 | ±0,3 |

см

| Номер измерения на чертеже | Наименование измерения | Тип | Рост | Обхват груди | | | | | | | | | Допускаемое отклонение |
|----------------------------|-----------------------------------|------|---------|--------------|------|------|------|------|------|------|------|------|------------------------|
| | | | | 88 | 92 | 96 | 100 | 104 | 108 | 112 | 116 | 120 | |
| 16 | Ширина шлевки | А, Б | 158—188 | 1,5 | 1,5 | 1,5 | 1,5 | 1,5 | 1,5 | 1,5 | 1,5 | 1,5 | ±0,2 |
| 17 | Длина подкладки бокового кармана | А, Б | 158—164 | 35,0 | 35,0 | 35,0 | 35,0 | 35,0 | 35,0 | 35,0 | 35,0 | 35,0 | ±0,5 |
| | | | 170—176 | 36,0 | 36,0 | 36,0 | 36,0 | 36,0 | 36,0 | 36,0 | 36,0 | 36,0 | |
| | | | 182—188 | 37,0 | 37,0 | 37,0 | 37,0 | 37,0 | 37,0 | 37,0 | 37,0 | 37,0 | |
| 18 | Ширина подкладки бокового кармана | А, Б | 158—188 | 17,5 | 17,5 | 17,5 | 18,5 | 18,5 | 18,5 | 19,5 | 19,5 | 19,5 | ±0,5 |
| 19 | Длина утепительного клапана | А, Б | 158 | 25,5 | 26,0 | 26,5 | 27,0 | 27,5 | 28,0 | 28,5 | 29,0 | 29,5 | ±0,5 |
| | | | 164 | 26,5 | 27,0 | 27,5 | 28,0 | 28,5 | 29,0 | 29,5 | 30,0 | 30,5 | |
| | | | 170 | 27,5 | 28,0 | 28,5 | 29,0 | 29,5 | 30,0 | 30,5 | 31,0 | 31,5 | |
| | | | 176 | 28,5 | 29,0 | 29,5 | 30,0 | 30,5 | 31,0 | 31,5 | 32,0 | 32,5 | |
| | | | 182 | 29,5 | 30,0 | 30,5 | 31,0 | 31,5 | 32,0 | 32,5 | 33,0 | 33,5 | |
| | | | 188 | 30,5 | 31,0 | 31,5 | 32,0 | 32,5 | 33,0 | 33,5 | 34,0 | 34,5 | |
| 20 | Ширина утепительного клапана | А, Б | 158—188 | 10,0 | 10,0 | 10,0 | 10,0 | 10,0 | 10,0 | 10,0 | 10,0 | ±0,3 | |
| 21 | Длина передних лей | Б | 158 | 50,1 | 49,7 | 49,3 | 48,9 | 48,5 | 48,1 | 47,7 | 47,3 | 46,9 | ±1,0 |
| | | | 164 | 53,6 | 53,2 | 52,8 | 52,4 | 52,0 | 51,6 | 51,2 | 50,8 | 50,4 | |
| | | | 170 | 57,1 | 56,7 | 56,3 | 55,9 | 55,5 | 55,1 | 54,7 | 54,3 | 53,9 | |
| | | | 176 | 60,6 | 60,2 | 59,8 | 59,4 | 59,0 | 58,6 | 58,2 | 57,8 | 57,4 | |
| | | | 182 | 64,1 | 63,7 | 63,3 | 62,9 | 62,5 | 62,1 | 61,7 | 61,3 | 60,9 | |
| | | | 188 | 67,6 | 67,2 | 66,8 | 66,4 | 66,0 | 65,6 | 65,2 | 64,8 | 64,4 | |

| Номер измерения на чертеже | Наименование измерения | Тип | Рост | Обхват груди | | | | | | | | | Допускаемое отклонение |
|----------------------------|---|-----|---------|--------------|------|------|------|------|------|------|------|------|------------------------|
| | | | | СМ | | | | | | | | | |
| | | | | 88 | 92 | 96 | 100 | 104 | 108 | 112 | 116 | 120 | |
| 22 | Длина передних и задних лей по боковому шву | Б | 158 | 27,5 | 27,0 | 26,5 | 26,0 | 25,5 | 25,0 | 24,5 | 24,0 | 23,5 | ±1,0 |
| | | | 164 | 31,0 | 30,5 | 30,0 | 29,5 | 29,0 | 28,5 | 28,0 | 27,5 | 27,0 | |
| | | | 170 | 34,5 | 34,0 | 33,5 | 33,0 | 32,5 | 32,0 | 31,5 | 31,0 | 30,5 | |
| | | | 176 | 38,0 | 37,5 | 37,0 | 36,5 | 36,0 | 35,5 | 35,0 | 34,5 | 34,0 | |
| | | | 182 | 41,5 | 41,0 | 40,5 | 40,0 | 39,5 | 39,0 | 38,5 | 38,0 | 37,5 | |
| | | | 188 | 45,0 | 44,5 | 44,0 | 43,5 | 43,0 | 42,5 | 42,0 | 41,5 | 41,0 | |
| 23 | Длина передних и задних лей по шаговому шву | Б | 158 | 48,6 | 48,1 | 47,6 | 47,1 | 46,6 | 46,1 | 45,6 | 45,1 | 44,6 | ±1,0 |
| | | | 164 | 52,1 | 51,6 | 51,1 | 50,6 | 50,1 | 49,6 | 49,1 | 48,6 | 48,1 | |
| | | | 170 | 55,6 | 55,1 | 54,6 | 54,1 | 53,6 | 53,1 | 52,6 | 52,1 | 51,6 | |
| | | | 176 | 59,1 | 58,6 | 58,1 | 57,6 | 57,1 | 56,6 | 56,1 | 55,6 | 55,1 | |
| | | | 182 | 62,6 | 62,1 | 61,6 | 61,1 | 60,6 | 60,1 | 59,6 | 59,1 | 58,6 | |
| | | | 188 | 66,1 | 65,6 | 65,1 | 64,6 | 64,1 | 63,6 | 63,1 | 62,6 | 62,1 | |
| 24 | Ширина передних и задних лей сверху | Б | 158—188 | 8,0 | 8,0 | 8,0 | 8,0 | 8,0 | 8,0 | 8,0 | 8,0 | ±0,5 | |
| 25 | Ширина лей внизу | Б | 158—188 | 26,5 | 27,5 | 28,5 | 29,5 | 30,5 | 31,5 | 32,5 | 33,5 | 34,5 | ±0,5 |

(Измененная редакция, Изм. № 1).

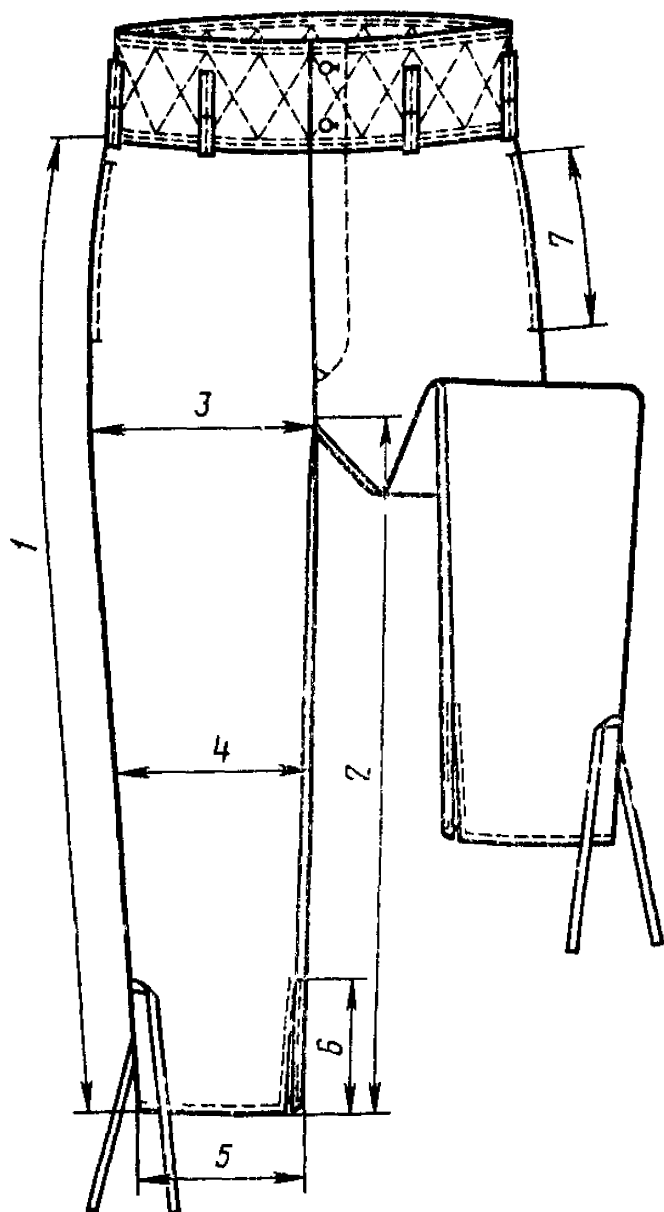

Черт. 5

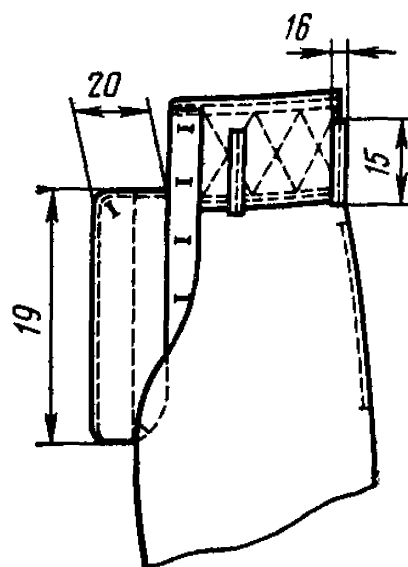

Черт. 6

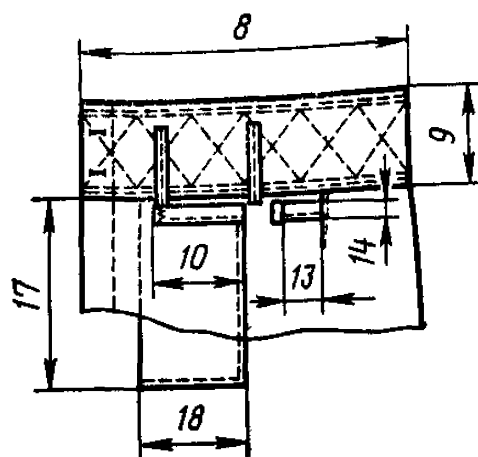

Черт. 7

(Измененная редакция, Изм. № 1)

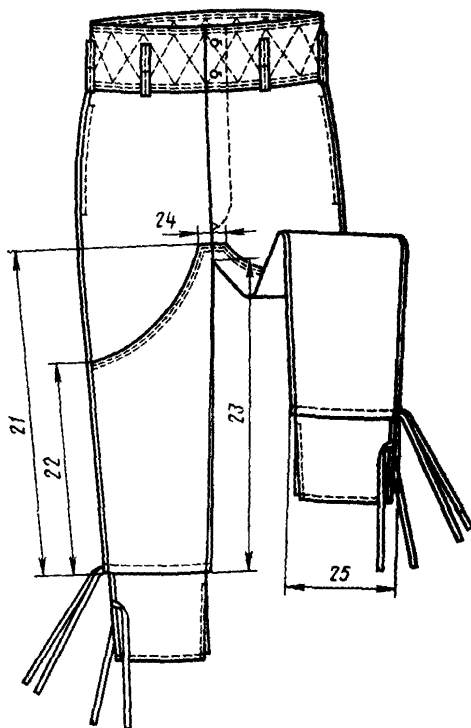

Черт. 8

(Измененная редакция, Изм. № 1).

2. ТЕХНИЧЕСКИЕ ТРЕБОВАНИЯ

2.1. Брюки по внешнему виду, ассортименту материалов и качеству изготовления должны соответствовать требованиям настоящего стандарта, технологии поузловой обработки военной одежды и утвержденному образцу.

2.2. М а т е р и а л ы

2.2.1. Брюки должны изготавливаться из материалов, указанных в табл. 2.

Т а б л и ц а 2

| Наименование материала | Нормативно-техническая документация | Назначение материала |
|--|--|---|
| 1. Ткань плащевая гладкокрашенная с водоотталкивающей пропиткой (арт. 3277) защитного и темно-серого цвета | ГОСТ 9009—77 | Для верха брюк, обтачек и подзоров боковых карманов, пояса, хлястиков и лей |
| 2. Кирза двуслойная (арт. 6767, 6882) | ГОСТ 19196—80, нормативно-техническая документация | То же |
| 3. Полотно башмачное с водоотталкивающей пропиткой (арт. 7033, 6987) защитного и темно-серого цвета | ГОСТ 19196—80, нормативно-техническая документация | » |
| 4. Байка (арт. 1675, 1652) защитного и темно-серого цвета | ГОСТ 7259—77 | Для подкладки передних и задних половинок брюк, утеплительного клапана, прокладки под металлическую петлю |
| 5. Ткань карманная гладкокрашенная № 5 (арт. 3848) защитного и темно-серого цвета | ГОСТ 7896—76 | Для подкладки карманов |
| 6. Бязь гладкокрашенная (арт. 115, 142) | ГОСТ 11680—76, нормативно-техническая документация | Для обтачек гульфика, откоска, левой передней половинки брюк |
| 7. Бортовая ткань малоусадочная (арт. 10110, 10111, 10114, 10116, 10178) | ГОСТ 5665—77, нормативно-техническая документация | Для прокладки в откосок брюк |
| 8. Вата хлопчатобумажная одежная и швейная | ГОСТ 5679—74 | Для утепляющей прокладки брюк, утеплительного клапана и пояса брюк |
| 9. Ватин хлопчатобумажный холстопрощивной | ГОСТ 19008—82 | Для утепляющей прокладки брюк типа А, утеплительного клапана типов А, Б |
| 10. Марля суровая (арт. 6491, 6459) | ГОСТ 11109—74 | Для утепляющей прокладки из ваты |
| 11. Лента завязочная хлопчатобумажная шириной 15 мм защитного и темно-серого цвета | По технической документации | Для завязывания брюк внизу |

Продолжение табл. 2

| Наименование материала | Нормативно-техническая документация | Назначение материала |
|---|--|--|
| 12 Лента полульняная шириной 9—12 мм | По технической документации | Для крепления крючка и петли |
| 13. Ткань кромочная клеевая арт. 75 | То же | Для прокладывания в карман |
| 14. Нитки хлопчатобумажные швейные в цвет ткани верха: 11 текс×3×2 | ГОСТ 6309—80 | Для изготовления брюк, обметывания петель и пришивания пуговиц на специальной машине |
| 21 текс×3 | | Для выстегивания утепляющей прокладки |
| 16,5 текс×3×2 | | Для пришивания крючков и петель |
| 15. Пуговицы пластмассовые защитного и темно-серого цвета диаметром 17 мм | По нормативно-технической документации | Для застегивания брюк |
| 16. Крючок и петля металлические № 4 тип II, с последующей лакировкой | То же | Для застегивания пояса |
| 17 Пряжка металлическая | » | Для хлястиков |

Примечания:

1. По согласованию с заказчиком допускается применять другие материалы по качеству не ниже указанных в табл. 2.

2 Ткань и фурнитура защитного цвета предназначаются для изготовления брюк для СА и КГБ, темно-серого цвета — для МВД.

(Измененная редакция, Изм. № 1).

2.3. Внешний вид

2.3.1 Брюки типа А с карманами в боковых швах, с притачным поясом, выстеганным сквозной строчкой по форме ромба, с хлястиками на задних половинках, с застежкой на крючок и петлю и пять пуговиц, две из которых на поясе. Пояс брюк с пятью шлевками: две посередине передних половинок, две у боковых швов задних половинок и одна на правой задней половинке брюк у среднего шва. Карманы с отделочной строчкой на расстоянии 0,5 см от края.

С внутренней стороны левой передней половинки настроен утеплительный клапан.

Низ брюк со шлицами в шаговых швах и лентой, настроенной по боковым швам.

(Измененная редакция, Изм. № 1).

2.3.2. Брюки типа Б в отличие от брюк типа А с отлетными леями со шлицами в боковых швах.

2.4. Основные требования к изготовлению

2.4.1. Брюки должны изготавливаться в соответствии с основами промышленных методов обработки форменной одежды, белья и головных уборов для военнослужащих с учетом особенностей обработки.

(Измененная редакция, Изм. № 1).

2.4.2. Раскрой деталей брюк — по ГОСТ 20757—75.

2.4.3. Сортность готовых брюк — по ГОСТ 11259—79.

2.4.4. Особенности обработки, пособие для построения чертежей лекал брюк, спецификация дегалей и норма расхода ваты приведены в рекомендуемых приложениях 1—4.

3. ПРАВИЛА ПРИЕМКИ И МЕТОДЫ КОНТРОЛЯ

3.1. Правила приемки и методы контроля брюк — по ГОСТ 4103—82.

4. МАРКИРОВКА, УПАКОВКА, ТРАНСПОРТИРОВАНИЕ И ХРАНЕНИЕ

4.1. Маркировка, упаковка и транспортирование брюк — по ГОСТ 19159—73.

4.2. **(Исключен, Изм. № 1).**

4.3. Брюки должны храниться в закрытых проветриваемых помещениях на расстоянии не менее 1 м от отопительных приборов.

ПРИЛОЖЕНИЕ 1
Рекомендуемое

ОСОБЕННОСТИ ОБРАБОТКИ

1. Концы карманов закрепляют по ширине рамки тройной строчкой и на специальной машине.

2. Боковые, шаговые, средний швы брюк настрочивают на расстоянии 0,5 см от шва стачивания.

3. Отделочную строчку по левой половинке брюк пражлаживают на расстоянии 4,5 см от края застежки, выполняя внизу закрепку по форме треугольника.

4. Утеплительный клапан настрочивают на подкладку с внутренней стороны левой передней половинки на расстоянии 6 см от края.

5. Вытачки на задних половинках верха брюк стачивают и настрочивают на расстоянии 0,2 см от шва стачивания, располагая шов в сторону среднего шва.

6. Шлевки настрочивают тремя поперечными строчками на расстоянии 0,2 см от концов и посередине длины шлевки. Концы шлевок располагают на расстоянии 4,5—5 см от верхнего края пояса и 1 см ниже шва притачивания пояса.

7. Ватин на подкладку настилают в два слоя: первый — по всей подкладке, не настилая до низа брюк 25—28 см, второй — до уровня колена и на расстоянии 10—12 см от среднего шва и верхней части шагового шва.

Вату настилают на подкладку, постепенно уменьшая толщину настила к низу, не настилая до низа брюк 25—28 см. Вату, покрытую марлей, прострачивают вместе с подкладкой строчками, параллельными боковому шву. Строчки должны заканчиваться на расстоянии 15 см от низа.

В пояс брюк и утеплительный клапан допускается использовать ватин.

8. Подкладку брюк с утепляющей прокладкой прострачивают долевыми строчками с расстоянием между ними 6 см при использовании ваты и 11—12 см при использовании ватина.

9. Пояс брюк прострачивают по верхнему и нижнему краям двумя параллельными строчками с расстоянием между ними 1 см и 0,1—0,2 см от края и выстигают ромбообразными строчками с расстоянием между вершинами углов 7,0 см.

(Измененная редакция, Изм. № 1).

10. Петли обметывают:

на поясе две петли на расстоянии 3 см от верхнего края и шва притачивания пояса и 1,5 см от конца;

на гульфике три петли: верхнюю на расстоянии 4 см от шва притачивания пояса; нижнюю — на расстоянии 4 см от закрепки застежки, среднюю — на равном расстоянии между петлями;

на утеплительном клапане — одну петлю на верхнем конце клапана под углом 45° и на расстоянии 1 см от угла.

11. Пуговицы пришивают соответственно расположению петель.

12. Боковые и шаговые срезы лей брюк обметывают и стачивают шириной шва 1 см и настрочивают на расстоянии 0,5 см от шва стачивания.

13. Верхние края лей настрочивают двумя строчками: на расстоянии 0,2 см от края и 0,5 см одна от другой.

14. Низ лей обрабатывают швом вподгибку с закрытым срезом шириной 2,5 см.

15. Допускаются:

несоблюдение симметрии ромба по среднему шву при выстигивании пояса; концы хлястиков обрабатывать на полуавтомате для обметывания петель; откосок, цельнокроенный с передней половинкой брюк.

(Введен дополнительно, Изм. № 1).

ПОСОБИЕ
для построения чертежей лекал брюк

СМ

| Обозначение конструктивных линий на чертеже | Тип | Рост | Обхват груди | | | | | | | |
|---|-----|------|--------------|----|----|-----|-----|-----|-----|-----|
| | | | 88 | 92 | 96 | 100 | 104 | 108 | 112 | 116 |

Передняя половинка (черт. 1)

| | | | | | | | | | | | |
|-----------------------------------|------|---------|-------|-------|-------|-------|-------|-------|-------|-------|-------|
| <i>ТЯ</i> | А, Б | 158 | 24,0 | 24,5 | 25,0 | 25,5 | 26,0 | 26,5 | 27,0 | 27,5 | 28,0 |
| | | 164 | 25,0 | 25,5 | 26,0 | 26,5 | 27,0 | 27,5 | 28,0 | 28,5 | 29,0 |
| | | 170 | 26,0 | 26,5 | 27,0 | 27,5 | 28,0 | 28,5 | 29,0 | 29,5 | 30,0 |
| | | 176 | 27,0 | 27,5 | 28,0 | 28,5 | 29,0 | 29,5 | 30,0 | 30,5 | 31,0 |
| | | 182 | 28,0 | 28,5 | 29,0 | 29,5 | 30,0 | 30,5 | 31,0 | 31,5 | 32,0 |
| | | 188 | 29,0 | 29,5 | 30,0 | 30,5 | 31,0 | 31,5 | 32,0 | 32,5 | 33,0 |
| <i>ТК</i> | А, Б | 158 | 55,5 | 55,5 | 55,5 | 55,5 | 55,5 | 55,5 | 55,5 | 55,5 | 55,5 |
| | | 164 | 58,0 | 58,0 | 58,0 | 58,0 | 58,0 | 58,0 | 58,0 | 58,0 | 58,0 |
| | | 170 | 60,5 | 60,5 | 60,5 | 60,5 | 60,5 | 60,5 | 60,5 | 60,5 | 60,5 |
| | | 176 | 63,0 | 63,0 | 63,0 | 63,0 | 63,0 | 63,0 | 63,0 | 63,0 | 63,0 |
| | | 182 | 65,5 | 65,5 | 65,5 | 65,5 | 65,5 | 65,5 | 65,5 | 65,5 | 65,5 |
| | | 188 | 68,0 | 68,0 | 68,0 | 68,0 | 68,0 | 68,0 | 68,0 | 68,0 | 68,0 |
| <i>ТН</i> | А, Б | 158 | 90,0 | 90,0 | 90,0 | 90,0 | 90,0 | 90,0 | 90,0 | 90,0 | 90,0 |
| | | 164 | 94,5 | 94,5 | 94,5 | 94,5 | 94,5 | 94,5 | 94,5 | 94,5 | 94,5 |
| | | 170 | 99,0 | 99,0 | 99,0 | 99,0 | 99,0 | 99,0 | 99,0 | 99,0 | 99,0 |
| | | 176 | 103,5 | 103,5 | 103,5 | 103,5 | 103,5 | 103,5 | 103,5 | 103,5 | 103,5 |
| | | 182 | 108,0 | 108,0 | 108,0 | 108,0 | 108,0 | 108,0 | 108,0 | 108,0 | 108,0 |
| | | 188 | 112,5 | 112,5 | 112,5 | 112,5 | 112,5 | 112,5 | 112,5 | 112,5 | 112,5 |
| <i>ТТ₁</i> | А, Б | 158—188 | 12,6 | 13,0 | 13,4 | 13,8 | 14,2 | 14,6 | 15,0 | 15,4 | 15,8 |
| <i>Т₁Т₂</i> | А, Б | 158—188 | 21,2 | 22,2 | 23,2 | 24,2 | 25,2 | 26,2 | 27,2 | 28,2 | 29,2 |
| <i>ЯЯ₁</i> | А, Б | 158—188 | 14,9 | 15,5 | 16,1 | 16,7 | 17,3 | 17,9 | 18,5 | 19,1 | 19,7 |
| <i>СС₁</i> | А, Б | 158—188 | 1,1 | 1,2 | 1,3 | 1,4 | 1,5 | 1,6 | 1,7 | 1,8 | 1,9 |
| <i>Я₁Я₂</i> | А, Б | 158—188 | 25,0 | 26,0 | 27,0 | 28,0 | 29,0 | 30,0 | 31,0 | 32,0 | 33,0 |
| <i>Я₂Я₃</i> | А, Б | 158—188 | 6,2 | 6,4 | 6,6 | 6,8 | 7,0 | 7,2 | 7,4 | 7,6 | 7,8 |

см

| Обозначение конструктивных линий на чертеже | Тип | Рост | Обхват груди | | | | | | | | |
|---|----------------------------|---------|--------------|------|------|------|------|------|------|------|------|
| | | | 88 | 92 | 96 | 100 | 104 | 108 | 112 | 116 | 120 |
| $Я_2Я_4$ $Я_2С$ | А, Б | 158—188 | 4,0 | 4,2 | 4,4 | 4,6 | 4,8 | 5,0 | 5,2 | 5,4 | 5,6 |
| | | 158 | 9,6 | 10,0 | 10,4 | 10,8 | 11,2 | 11,6 | 12,0 | 12,4 | 12,8 |
| | А, Б | 164 | 10,0 | 10,4 | 10,8 | 11,2 | 11,6 | 12,0 | 12,4 | 12,8 | 13,2 |
| | | 170 | 10,4 | 10,8 | 11,2 | 11,6 | 12,0 | 12,4 | 12,8 | 13,2 | 13,6 |
| | | 176 | 10,8 | 11,2 | 11,6 | 12,0 | 12,4 | 12,8 | 13,2 | 13,6 | 14,0 |
| | | 182 | 11,2 | 11,6 | 12,0 | 12,4 | 12,8 | 13,2 | 13,6 | 14,0 | 14,4 |
| | | 188 | 11,6 | 12,0 | 12,4 | 12,8 | 13,2 | 13,6 | 14,0 | 14,4 | 14,8 |
| А, Б | 158—188 | 11,4 | 11,8 | 12,2 | 12,6 | 13,0 | 13,4 | 13,8 | 14,2 | 14,6 | |
| | $КК_1=КК_2$ $НН_1=НН_2$ | 158—188 | 8,1 | 8,4 | 8,7 | 9,0 | 9,3 | 9,6 | 9,9 | 10,2 | 10,5 |

Задняя половинка (черт. 2)

| | | | | | | | | | | | |
|------|------|-----|-------|-------|-------|-------|-------|-------|-------|-------|-------|
| $ТЯ$ | А, Б | 158 | 24,0 | 24,5 | 25,0 | 25,5 | 26,0 | 26,5 | 27,0 | 27,5 | 28,0 |
| | | 164 | 25,0 | 25,5 | 26,0 | 26,5 | 27,0 | 27,5 | 28,0 | 28,5 | 29,0 |
| | | 170 | 26,0 | 26,5 | 27,0 | 27,5 | 28,0 | 28,5 | 29,0 | 29,5 | 30,0 |
| | | 176 | 27,0 | 27,5 | 28,0 | 28,5 | 29,0 | 29,5 | 30,0 | 30,5 | 31,0 |
| | | 182 | 28,0 | 28,5 | 29,0 | 29,5 | 30,0 | 30,5 | 31,0 | 31,5 | 32,0 |
| $ТК$ | А, Б | 188 | 29,0 | 29,5 | 30,0 | 30,5 | 31,0 | 31,5 | 32,0 | 32,5 | 33,0 |
| | | 158 | 55,0 | 55,0 | 55,0 | 55,0 | 55,0 | 55,0 | 55,0 | 55,0 | 55,0 |
| | | 164 | 57,5 | 57,5 | 57,5 | 57,5 | 57,5 | 57,5 | 57,5 | 57,5 | 57,5 |
| | | 170 | 60,0 | 60,0 | 60,0 | 60,0 | 60,0 | 60,0 | 60,0 | 60,0 | 60,0 |
| | | 176 | 62,5 | 62,5 | 62,5 | 62,5 | 62,5 | 62,5 | 62,5 | 62,5 | 62,5 |
| $ТН$ | А, Б | 182 | 65,0 | 65,0 | 65,0 | 65,0 | 65,0 | 65,0 | 65,0 | 65,0 | 65,0 |
| | | 188 | 67,5 | 67,5 | 67,5 | 67,5 | 67,5 | 67,5 | 67,5 | 67,5 | 67,5 |
| | | 158 | 89,3 | 89,3 | 89,3 | 89,3 | 89,3 | 89,3 | 89,3 | 89,3 | 89,3 |
| | | 164 | 93,8 | 93,8 | 93,8 | 93,8 | 93,8 | 93,8 | 93,8 | 93,8 | 93,8 |
| | | 170 | 98,3 | 98,3 | 98,3 | 98,3 | 98,3 | 98,3 | 98,3 | 98,3 | 98,3 |
| | | 176 | 102,8 | 102,8 | 102,8 | 102,8 | 102,8 | 102,8 | 102,8 | 102,8 | 102,8 |
| | | 182 | 107,3 | 107,3 | 107,3 | 107,3 | 107,3 | 107,3 | 107,3 | 107,3 | 107,3 |
| | | 188 | 111,8 | 111,8 | 111,8 | 111,8 | 111,8 | 111,8 | 111,8 | 111,8 | 111,8 |
| | | | | | | | | | | | |

см

| Обозначение конструктив- ных линий на чертеже | Тип | Рост | Обхват груди | | | | | | | | |
|--|------|---------|--------------|------|------|------|------|------|------|------|------|
| | | | 88 | 92 | 96 | 100 | 104 | 108 | 112 | 116 | 120 |
| TT_1 | А, Б | 158—188 | 5,2 | 5,3 | 5,4 | 5,5 | 5,6 | 5,7 | 5,8 | 5,9 | 6,9 |
| T_1T_2 | А, Б | 158—188 | 6,6 | 6,8 | 7,0 | 7,2 | 7,4 | 7,6 | 7,8 | 8,0 | 8,2 |
| T_2T_3 | А, Б | 158—188 | 26,8 | 27,8 | 28,8 | 29,8 | 30,8 | 31,8 | 32,8 | 33,8 | 34,8 |
| $ЯЯ_1$ | А, Б | 158—188 | 20,2 | 21,0 | 21,8 | 22,6 | 23,4 | 24,2 | 25,0 | 25,8 | 26,6 |
| $Я_2Я_2$ | А, Б | 158—188 | 32,7 | 33,8 | 34,9 | 36,0 | 37,1 | 38,2 | 39,3 | 40,4 | 41,5 |
| $Я_2Я_3$ | А, Б | 158—188 | 9,6 | 10,4 | 11,2 | 12,0 | 12,8 | 13,6 | 14,4 | 15,2 | 16,0 |
| $Я_2Я_4$ | А, Б | 158—188 | 15,4 | 15,8 | 16,2 | 16,6 | 17,0 | 17,4 | 17,8 | 18,2 | 18,6 |
| aa_3 | А, Б | 158—188 | 3,4 | 3,5 | 3,6 | 3,7 | 3,8 | 3,9 | 4,0 | 4,1 | 4,2 |
| $Я_4Я_5$ | А, Б | 158—188 | 1,1 | 1,2 | 1,3 | 1,4 | 1,5 | 1,6 | 1,7 | 1,8 | 1,9 |
| $KK_1=KK_2$ | А, Б | 158—188 | 15,0 | 15,4 | 15,8 | 16,2 | 16,6 | 17,0 | 17,4 | 17,8 | 18,2 |
| $HH_1=HH_2$ | А, Б | 158—188 | 10,1 | 10,4 | 10,7 | 11,0 | 11,3 | 11,6 | 11,9 | 12,2 | 12,5 |

Пояс (черт. 3)

| | | | | | | | | | | | |
|-----------|------|---------|------|------|------|------|------|------|------|------|------|
| $1-2=3-4$ | А, Б | 158—188 | 46,5 | 48,5 | 50,5 | 52,5 | 54,5 | 56,5 | 58,5 | 60,5 | 62,5 |
| $1-3=2-4$ | А, Б | 158—188 | 15,2 | 15,2 | 15,2 | 15,2 | 15,2 | 15,2 | 15,2 | 15,2 | 15,2 |
| $1-5=3-6$ | А, Б | 158—188 | 21,0 | 22,0 | 23,0 | 24,0 | 25,0 | 26,0 | 27,0 | 28,0 | 29,0 |
| $4-7$ | А, Б | 158—188 | 1,5 | 1,5 | 1,5 | 1,5 | 1,5 | 1,5 | 1,5 | 1,5 | 1,5 |
| $7-8=2-9$ | А, Б | 158—188 | 2,1 | 2,1 | 2,1 | 2,1 | 2,1 | 2,1 | 2,1 | 2,1 | 2,1 |

Гульфик (черт. 4)

| | | | | | | | | | | | |
|-------|------|-----|------|------|------|------|------|------|------|------|------|
| $1-2$ | А, Б | 158 | 36,0 | 36,5 | 37,0 | 37,5 | 38,0 | 38,5 | 39,0 | 39,5 | 40,0 |
| | | 164 | 37,0 | 37,5 | 38,0 | 38,5 | 39,0 | 39,5 | 40,0 | 40,5 | 41,0 |
| | | 170 | 38,0 | 38,5 | 39,0 | 39,5 | 40,0 | 40,5 | 41,0 | 41,5 | 42,0 |
| | | 176 | 39,0 | 39,5 | 40,0 | 40,5 | 41,0 | 41,5 | 42,0 | 42,5 | 43,0 |
| | | 182 | 40,0 | 40,5 | 41,0 | 41,5 | 42,0 | 42,5 | 43,0 | 43,5 | 44,0 |
| | | 188 | 41,0 | 41,5 | 42,0 | 42,5 | 43,0 | 43,5 | 44,0 | 44,5 | 45,0 |

см

| Обозначение конструктивных линий на чертеже | Тип | Рост | Обхват груди | | | | | | | | |
|---|------|---------|--------------|------|------|------|------|------|------|------|------|
| | | | 88 | 92 | 96 | 100 | 104 | 108 | 112 | 116 | 120 |
| Откосок (черт. 5) | | | | | | | | | | | |
| 1—2 | А, Б | 158 | 36,8 | 37,3 | 37,8 | 38,3 | 38,8 | 39,3 | 39,8 | 40,3 | 40,8 |
| | | 164 | 37,8 | 38,3 | 38,8 | 39,3 | 39,8 | 40,3 | 40,8 | 41,3 | 41,8 |
| | | 170 | 38,8 | 39,3 | 39,8 | 40,3 | 40,8 | 41,3 | 41,8 | 42,3 | 42,8 |
| | | 176 | 39,8 | 40,3 | 40,8 | 41,3 | 41,8 | 42,3 | 42,8 | 43,3 | 43,8 |
| | | 182 | 40,8 | 41,3 | 41,8 | 42,3 | 42,8 | 43,3 | 43,8 | 44,3 | 44,8 |
| | | 188 | 41,8 | 42,3 | 42,8 | 43,3 | 43,8 | 44,3 | 44,8 | 45,3 | 45,8 |
| Утеплительный клапан (черт. 6) | | | | | | | | | | | |
| 1—2 | А, Б | 158 | 27,0 | 27,5 | 28,0 | 28,5 | 29,0 | 29,5 | 30,0 | 30,5 | 31,0 |
| | | 164 | 28,0 | 28,5 | 29,0 | 29,5 | 30,0 | 30,5 | 31,0 | 31,5 | 32,0 |
| | | 170 | 29,0 | 29,5 | 30,0 | 30,5 | 31,0 | 31,5 | 32,0 | 32,5 | 33,0 |
| | | 176 | 30,0 | 30,5 | 31,0 | 31,5 | 32,0 | 32,5 | 33,0 | 33,5 | 34,0 |
| | | 182 | 31,0 | 31,5 | 32,0 | 32,5 | 33,0 | 33,5 | 34,0 | 34,5 | 35,0 |
| | | 188 | 32,0 | 32,5 | 33,0 | 33,5 | 34,0 | 34,5 | 35,0 | 35,5 | 36,0 |
| Хлястик (черт. 7) | | | | | | | | | | | |
| 1—2=3—4 | А, Б | 158—188 | 15,3 | 15,3 | 15,3 | 15,3 | 15,3 | 15,3 | 15,3 | 15,3 | 15,3 |
| 1—3=2—4 | А, Б | 158—188 | 4,3 | 4,3 | 4,3 | 4,3 | 4,3 | 4,3 | 4,3 | 4,3 | 4,3 |
| 2—5 | А, Б | 158—188 | 1,2 | 1,2 | 1,2 | 1,2 | 1,2 | 1,2 | 1,2 | 1,2 | 1,2 |
| 4—7=5—6 | А, Б | 158—188 | 0,7 | 0,7 | 0,7 | 0,7 | 0,7 | 0,7 | 0,7 | 0,7 | 0,7 |
| Обтачка кармана (черт. 8) | | | | | | | | | | | |
| 1—2=3—4 | А, Б | 158—188 | 24,8 | 24,8 | 24,8 | 25,3 | 25,3 | 25,3 | 25,8 | 25,8 | 25,8 |
| 1—3=2—4 | А, Б | 158—188 | 5,6 | 5,6 | 5,6 | 5,6 | 5,6 | 5,6 | 5,6 | 5,6 | 5,6 |
| 4—5 | А, Б | 158—188 | 1,7 | 1,7 | 1,7 | 1,7 | 1,7 | 1,7 | 1,7 | 1,7 | 1,7 |
| 3—6 | А, Б | 158—188 | 0,8 | 0,8 | 0,8 | 0,8 | 0,8 | 0,8 | 0,8 | 0,8 | 0,8 |
| 2—7 | А, Б | 158—188 | 1,0 | 1,0 | 1,0 | 1,0 | 1,0 | 1,0 | 1,0 | 1,0 | 1,0 |

см

| Обозначение конструктивных линий на чертеже | Тип | Рост | Обхват груди | | | | | | | | |
|---|------|----------|--------------|---------|------|------|------|------|------|------|------|
| | | | 88 | 92 | 96 | 100 | 104 | 108 | 112 | 116 | 120 |
| Подзор кармана (черт. 9) | | | | | | | | | | | |
| 1—2=3—4 | А, Б | 158—188 | 25,0 | 25,0 | 25,0 | 25,5 | 25,5 | 25,5 | 26,0 | 26,0 | 26,0 |
| 1—3=2—4 | А, Б | 158—188 | 6,3 | 6,3 | 6,3 | 6,3 | 6,3 | 6,3 | 6,3 | 6,3 | 6,3 |
| 4—5 | А, Б | 158—188 | 2,0 | 2,0 | 2,0 | 2,0 | 2,0 | 2,0 | 2,0 | 2,0 | 2,0 |
| 3—6 | А, Б | 158—188 | 1,0 | 1,0 | 1,0 | 1,0 | 1,0 | 1,0 | 1,0 | 1,0 | 1,0 |
| 2—7 | А, Б | 158—188 | 1,0 | 1,0 | 1,0 | 1,0 | 1,0 | 1,0 | 1,0 | 1,0 | 1,0 |
| Подкладка кармана (черт. 10) | | | | | | | | | | | |
| 1—2=3—4 | А, Б | 158—188 | 37,8 | 37,8 | 37,8 | 37,8 | 37,8 | 37,8 | 37,8 | 37,8 | 37,8 |
| | | 170—176 | 38,8 | 38,8 | 38,8 | 38,8 | 38,8 | 38,8 | 38,8 | 38,8 | 38,8 |
| | | 182—188 | 39,8 | 39,8 | 39,8 | 39,8 | 39,8 | 39,8 | 39,8 | 39,8 | 39,8 |
| 1—3=2—4 | А, Б | 158—188 | 19,0 | 19,0 | 19,0 | 20,0 | 20,0 | 20,0 | 21,0 | 21,0 | 21,0 |
| 3—5 | А, Б | 158—188 | 22,5 | 22,5 | 22,5 | 22,5 | 22,5 | 22,5 | 22,5 | 22,5 | 22,5 |
| 3—6 | А, Б | 158—188 | 3,4 | 3,4 | 3,4 | 3,4 | 3,4 | 3,4 | 3,4 | 3,4 | 3,4 |
| 4—7 | А, Б | 158—188 | 3,5 | 3,5 | 3,5 | 3,5 | 3,5 | 3,5 | 3,5 | 3,5 | 3,5 |
| Лей передней половинки (черт. 11) | | | | | | | | | | | |
| Я ₃ З | Б | 158—188 | 9,5 | 9,5 | 9,5 | 9,5 | 9,5 | 9,5 | 9,5 | 9,5 | 9,5 |
| 3—4 | Б | 158—188 | 1,9 | 2,0 | 2,1 | 2,2 | 2,3 | 2,4 | 2,5 | 2,6 | 2,7 |
| Я ₁ 5 | Б | 158—188 | 20,8 | 20,8 | 20,8 | 20,8 | 20,8 | 20,8 | 20,8 | 20,8 | 20,8 |
| К8 | Б | 158 | 21,8 | 21,8 | 21,8 | 21,8 | 21,8 | 21,8 | 21,8 | 21,8 | 21,8 |
| | | 164 | 23,8 | 23,8 | 23,8 | 23,8 | 23,8 | 23,8 | 23,8 | 23,8 | 23,8 |
| | | 170 | 25,8 | 25,8 | 25,8 | 25,8 | 25,8 | 25,8 | 25,8 | 25,8 | 25,8 |
| | | 176 | 27,8 | 27,8 | 27,8 | 27,8 | 27,8 | 27,8 | 27,8 | 27,8 | 27,8 |
| | | 182 | 29,8 | 29,8 | 29,8 | 29,8 | 29,8 | 29,8 | 29,8 | 29,8 | 29,8 |
| | | 188 | 31,8 | 31,8 | 31,8 | 31,8 | 31,8 | 31,8 | 31,8 | 31,8 | 31,8 |
| | | 8—9=8—10 | Б | 158—188 | 13,0 | 13,5 | 14,0 | 14,5 | 15,0 | 15,5 | 16,0 |

см

| Обозначение конструктивных линий на чертеже | Тип | Рост | Обхват груди | | | | | | | | |
|---|-----|----------|--------------|---------|------|------|------|------|------|------|------|
| | | | 88 | 92 | 96 | 100 | 104 | 108 | 112 | 116 | 120 |
| Леи задней половинки (черт. 12) | | | | | | | | | | | |
| Я ₃ | Б | 158—188 | 9,5 | 9,5 | 9,5 | 9,5 | 9,5 | 9,5 | 9,5 | 9,5 | 9,5 |
| Я ₅ | Б | 158—188 | 20,8 | 20,8 | 20,8 | 20,8 | 20,8 | 20,8 | 20,8 | 20,8 | 20,8 |
| К8 | Б | 158 | 21,8 | 21,8 | 21,8 | 21,8 | 21,8 | 21,8 | 21,8 | 21,8 | 21,8 |
| | | 164 | 23,8 | 23,8 | 23,8 | 23,8 | 23,8 | 23,8 | 23,8 | 23,8 | 23,8 |
| | | 170 | 25,8 | 25,8 | 25,8 | 25,8 | 25,8 | 25,8 | 25,8 | 25,8 | 25,8 |
| | | 176 | 27,8 | 27,8 | 27,8 | 27,8 | 27,8 | 27,8 | 27,8 | 27,8 | 27,8 |
| | | 182 | 29,8 | 29,8 | 29,8 | 29,8 | 29,8 | 29,8 | 29,8 | 29,8 | 29,8 |
| | | 188 | 31,8 | 31,8 | 31,8 | 31,8 | 31,8 | 31,8 | 31,8 | 31,8 | 31,8 |
| | | 8—9=8—10 | Б | 158—188 | 16,0 | 16,5 | 17,0 | 17,5 | 18,0 | 18,5 | 19,0 |

Примечания:

1. Лекала подкладки передней и задней половинок брюк строят по лекалам верха согласно черт. 13, 14.
2. Лекало подкладки утеплительного клапана строят по лекалу верха.
3. Лекало подкладки откоска, гульфика и обтачки банта строят по лекалу верха.
4. Лекало подкладки пояса строят по лекалу верха с припуском по длине 0,6 см.
5. Лекала утепляющей прокладки из ватина строят по лекалам подкладки.

Детали без чертежей

1. Большой хлястик — 27,0 см×3,4 см.
 2. Малый хлястик — 7,5 см×5,5 см.
 3. Шлевка — 10,5 см×3,2 см.
- (Измененная редакция, Изм. № 1).

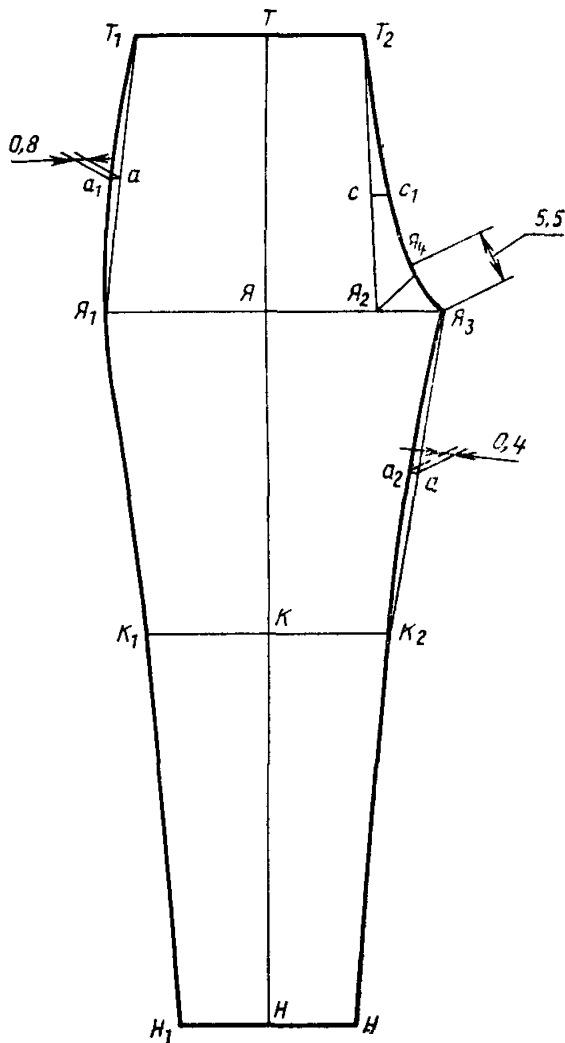

Черт. 1

(Измененная редакция, Изм. № 1).

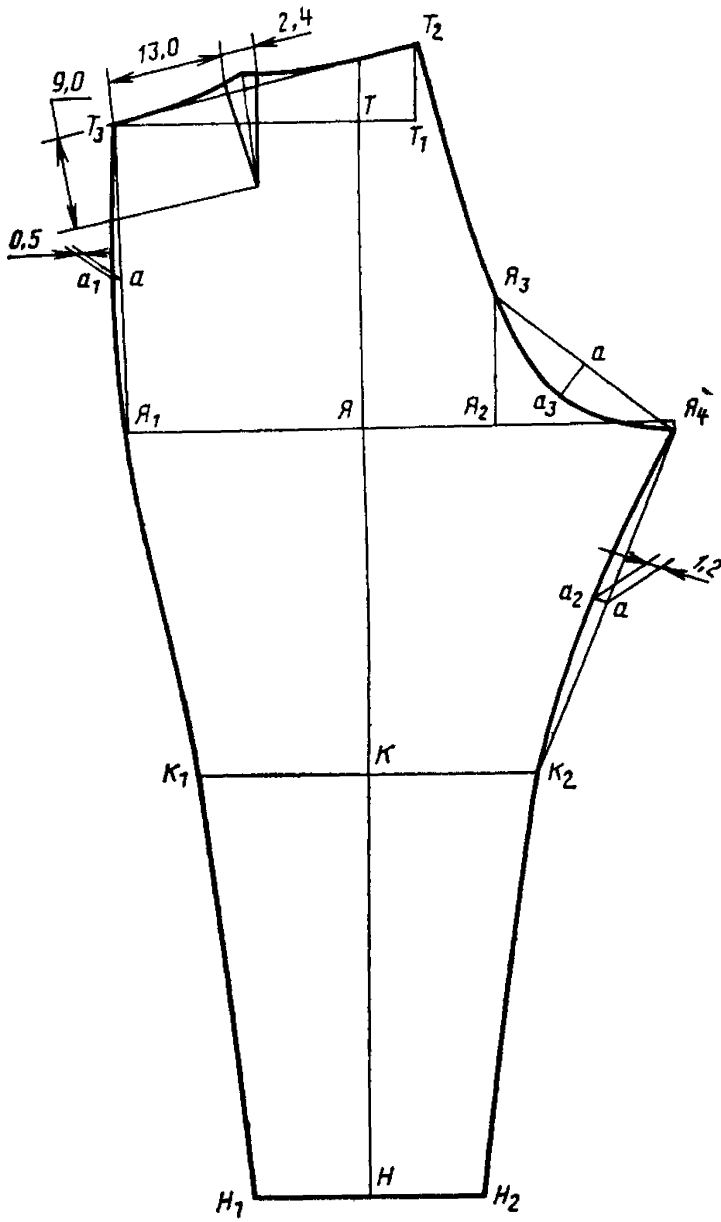

Черт. 2

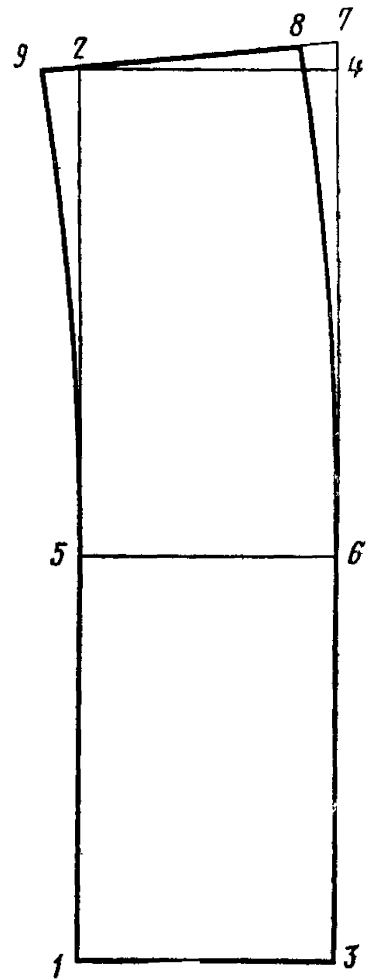

Черт. 3

(Измененная редакция, Изм. № 1)

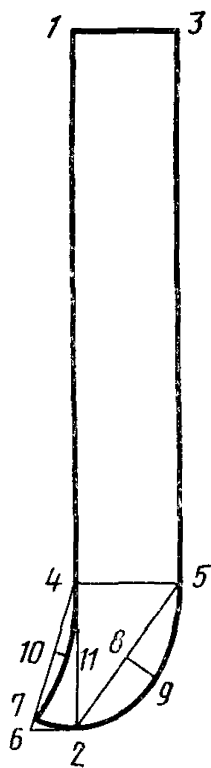

Черт. 4

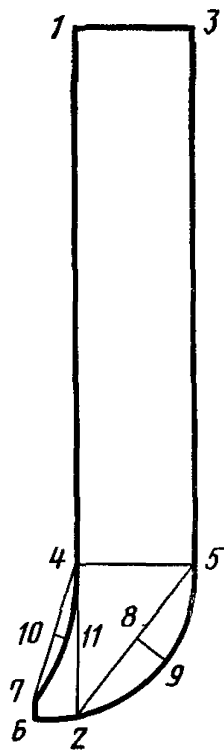

Черт. 5

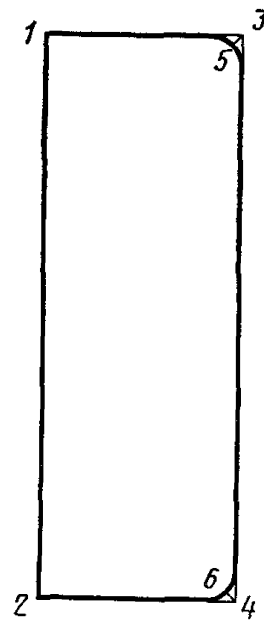

Черт. 6*

* Черт. 7 (Исключен, Изм. № 1).

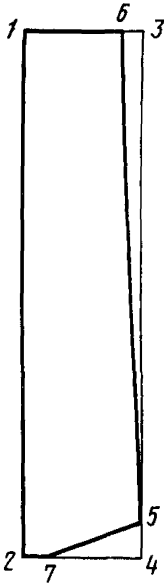

Черт. 8

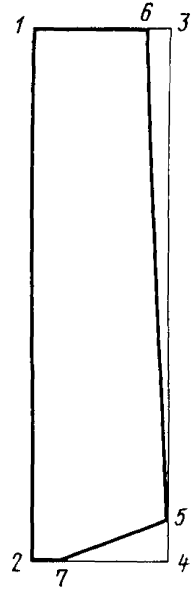

Черт. 9

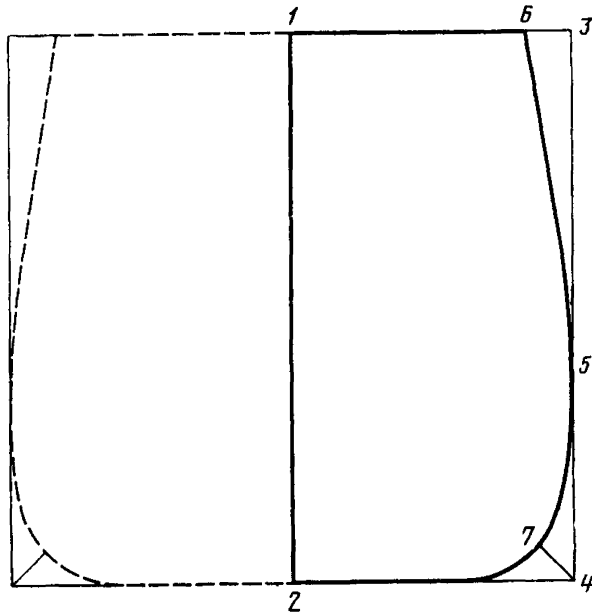

Черт. 10

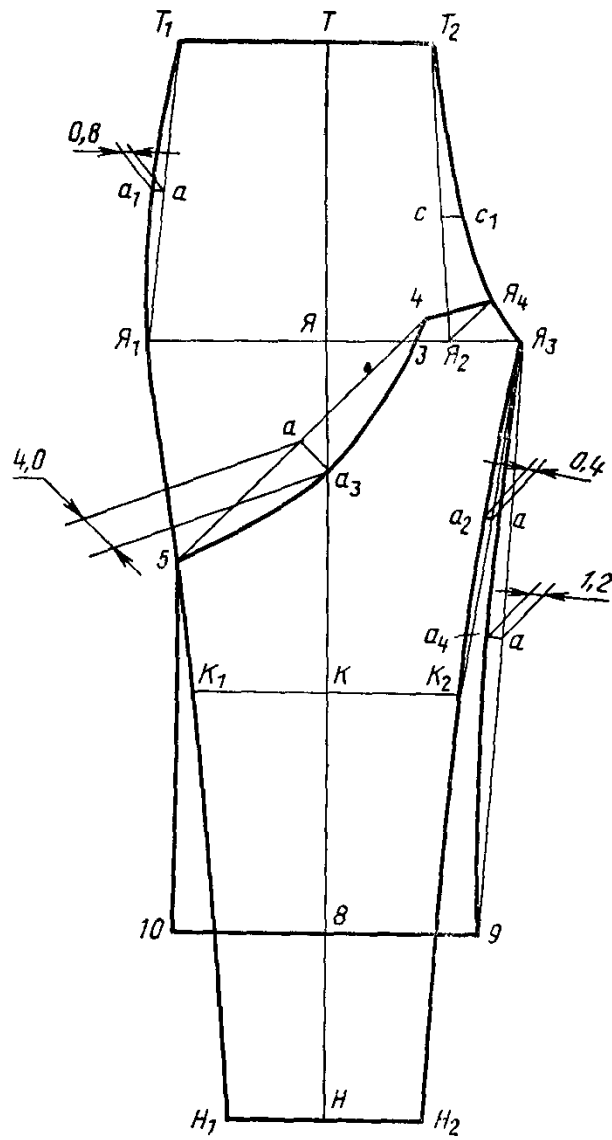

Черт. 11

(Измененная редакция, Изм. № 1).

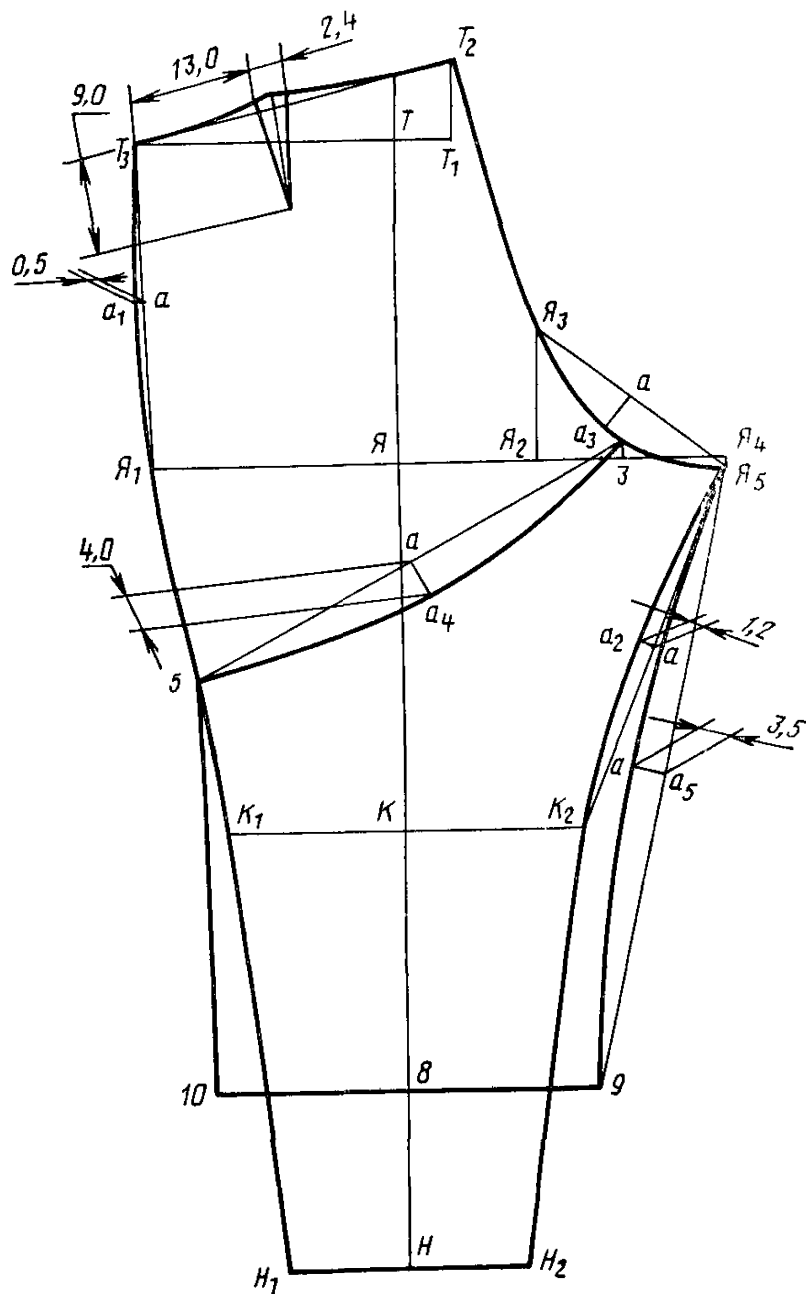

Черт. 12

(Измененная редакция, Изм. № 1).

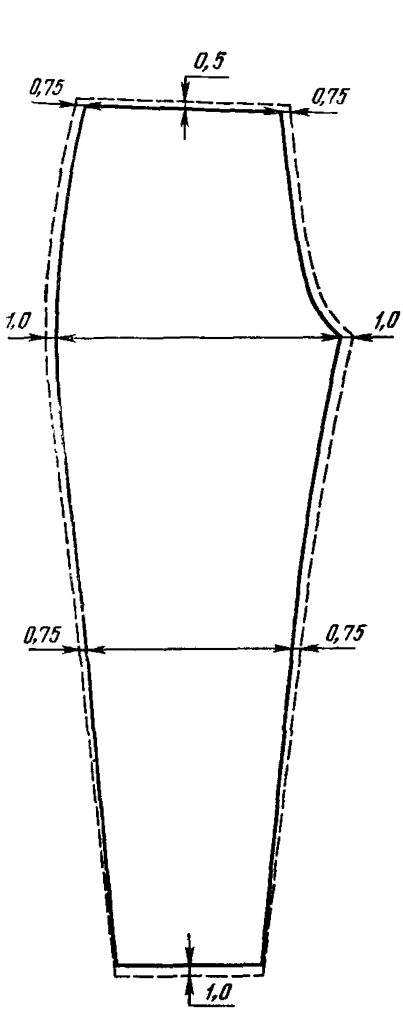

Черт. 13

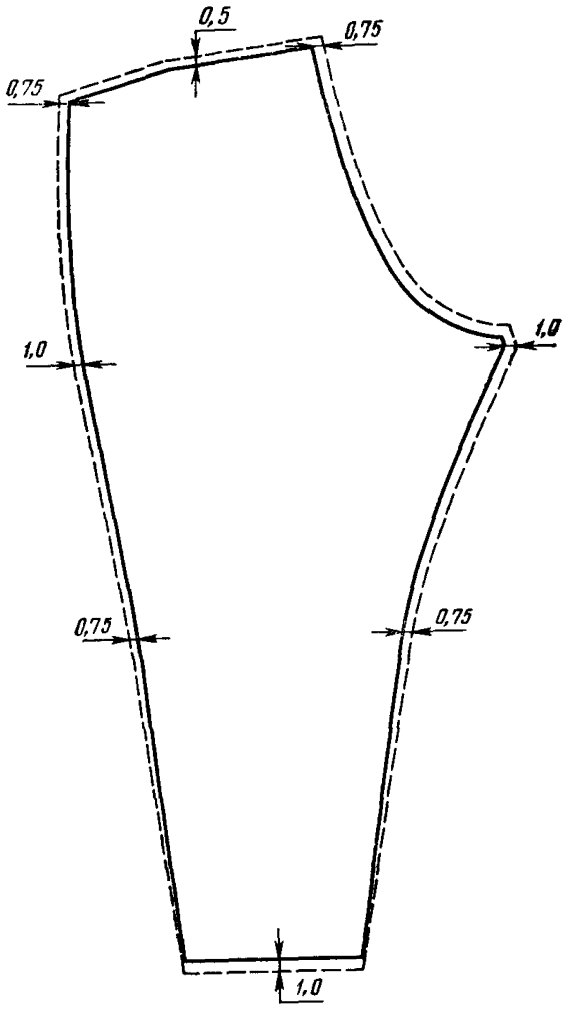

Черт. 14

ПРИЛОЖЕНИЕ 3
Справочное

СПЕЦИФИКАЦИЯ ДЕТАЛЕЙ БРЮК

| Наименование детали | Количество деталей | Номер чертежа |
|--|--------------------|---------------|
| Из ткани верха | | |
| 1 Передняя половинка брюк | 2 | 1 |
| 2 Задняя половинка брюк | 2 | 2 |
| 3 Пояс | 2 | 3 |
| 4 (Исключен, Изм. № 1) | | |
| 5 Гюльфнк | 1 | 4 |
| 6 Откосок | 1 | 5 |
| 7 Обтачка | 2 | 8 |
| 8 Подзор | 2 | 9 |
| 9 Большой хлястик | 4 | 7 |
| 10 Малый хлястик | 2 | — |
| 11 Шлевки | 5 | — |
| 12 Передняя половинка лей (тип Б) | 2 | 11 |
| 13 Задняя половинка лей (тип Б) | 2 | 12 |
| Из подкладочной ткани — байки | | |
| 14. Передняя половинка брюк | 2 | 13 |
| 15. Задняя половинка брюк | 2 | 14 |
| 16. Пояс | 2 | — |
| 17. Откосок | 1 | — |
| 18. Утеплительный клапан | 2 | — |
| 19. Прокладка под петлю | 1 | — |
| Из карманной ткани | | |
| 20. Подкладка кармана | 2 | 10 |
| Из подкладочной ткани — бязи | | |
| 21. Обтачка | 1 | — |
| 22. Подкладка гюльфнка | 1 | — |
| Из прокладочной ткани — бортовки | | |
| 23. Прокладка в откосок | | |
| Из прокладочного материала — ватина | | |
| 24. Передняя половинка брюк — первый слой | 2 | — |
| 25. Задняя половинка брюк — первый слой | 2 | — |
| 26. Передняя половинка брюк — второй слой | 2 | — |
| 27. Задняя половинка брюк — второй слой | 2 | — |
| 28. Пояс | 1 | — |
| 29. Утеплительный клапан | 1 | — |
| Из прокладочной ткани — марли | | |
| 30. Передняя половинка (тип Б) | 2 | — |
| 31. Задняя половинка (тип Б) | 2 | — |

ПРИЛОЖЕНИЕ 4
Рекомендуемое

НОРМА РАСХОДА ВАТЫ НА БРЮКИ

Г

| Рост | Количество ваты для размеров | | | | | | | | | Допускаемое отклонение |
|------|------------------------------|-----|-----|-----|-----|-----|-----|-----|-----|------------------------|
| | 88 | 92 | 96 | 100 | 104 | 108 | 112 | 116 | 120 | |
| 158 | 310 | 330 | 350 | 370 | 390 | 410 | 430 | 450 | 470 | ±20 |
| 164 | 320 | 340 | 360 | 380 | 400 | 420 | 440 | 460 | 480 | |
| 170 | 330 | 350 | 370 | 390 | 410 | 430 | 350 | 470 | 490 | |
| 176 | 340 | 360 | 340 | 400 | 420 | 440 | 460 | 480 | 500 | |
| 182 | 350 | 370 | 390 | 410 | 430 | 450 | 470 | 490 | 510 | |
| 188 | 360 | 380 | 400 | 420 | 470 | 460 | 480 | 500 | 520 | |

Редактор *Н. М. Щукина*
Технический редактор *В. И. Тушева*
Корректор *А. Г. Старастин*

Сдано в наб. 11.12.84 Подп. в печ. 18.02.85 1,75 усл. п. л. 1,88 усл. кр.-отт. 1,53 уч.-изд. л.
Тир. 6000 Цена 10 коп.

Ордена «Знак Почета» Издательство стандартов, 123840, Москва, ГСП, Новопресненский пер., 3
Тип. «Московский печатник», Москва, Лялин пер., 6. Зак. 6

Изменение № 2 ГОСТ 24232—80 Одежда форменная. Брюки утепленные для офицеров. Технические условия

Постановлением Государственного комитета СССР по стандартам от 03.09.86 № 2586 срок введения установлен

с 01.02.87

Наименование стандарта изложить в новой редакции: **«Брюки утепленные форменные для офицеров. Технические условия**

Warm trousers uniform for officers. Specifications».

Пункт 2.2.1. Таблица 2. Пункт 2. Графа «Наименование материала». Исключить кирзу арт. 6767; дополнить словами: «защитного и темно-серого цвета»;

(Продолжение см. с. 224)

(Продолжение изменения к ГОСТ 24232—80)

пункт 4. Графу «Назначение материала» изложить в новой редакции: «Для верха и подкладки утеплительного клапана; подкладки передних, задних половников брюк и пояса; прокладки под металлическую петлю»;

заменить ссылку: ГОСТ 5679—74 на ГОСТ 5679—85.

Раздел 4 изложить в новой редакции:

«4. Маркировка, упаковка, транспортирование и хранение

Маркировка, упаковка, транспортирование и хранение брюк — по ГОСТ 19159—85».

(ИУС № 11 1986 г.)

**Изменение № 3 ГОСТ 24232—80 Брюки утепленные форменные для офицеров.
Технические условия**

Утверждено и введено в действие Постановлением Комитета стандартизации и метрологии СССР от 09.12.91 № 1888

Дата введения 01.05.92

Пункт 1.1. Чертежи 1—4 заменить новыми (см. с. 135, 136);

Пункт 1.3. Чертежи 5—8 заменить новыми (см. с. 137, 138);
таблицу 1 дополнить измерениями 26—30 (см. с. 139) и значениями измерений для обхватов груди 124 и 128 см (см. с. 140—142):

(Продолжение см. с. 134)

Тип А

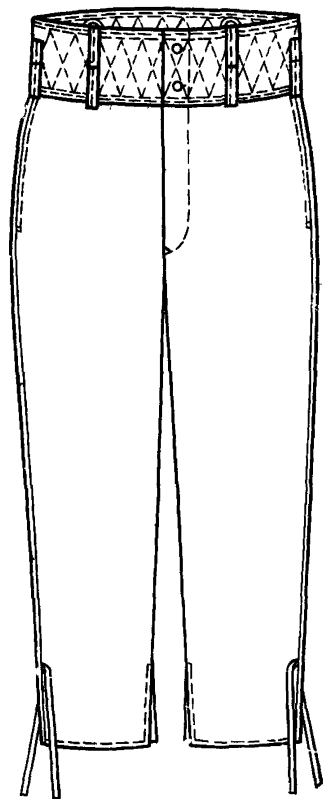

Черт. 1

Тип А

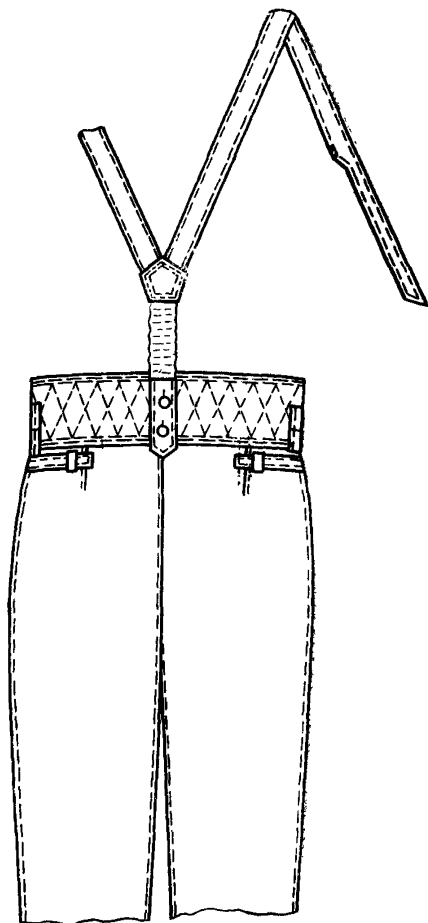

Черт. 2

Тип Б

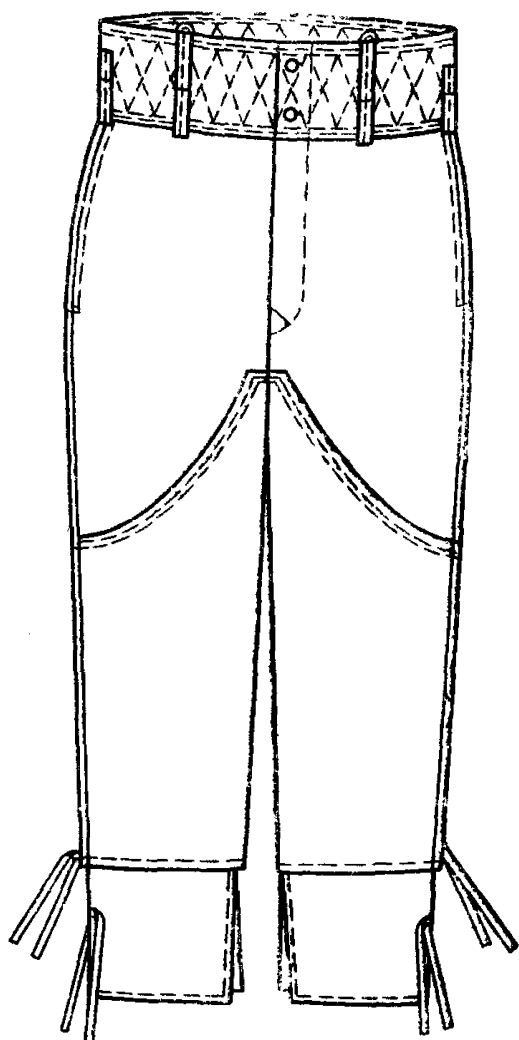

Черт. 3

Тип Б

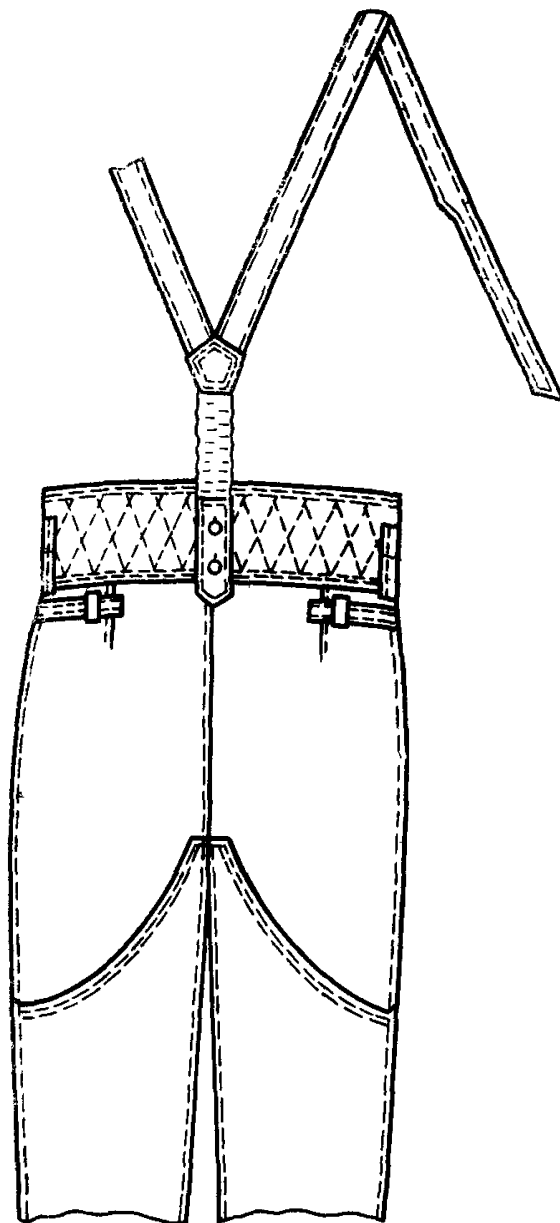

Черт. 4

(Продолжение см. с. 137)

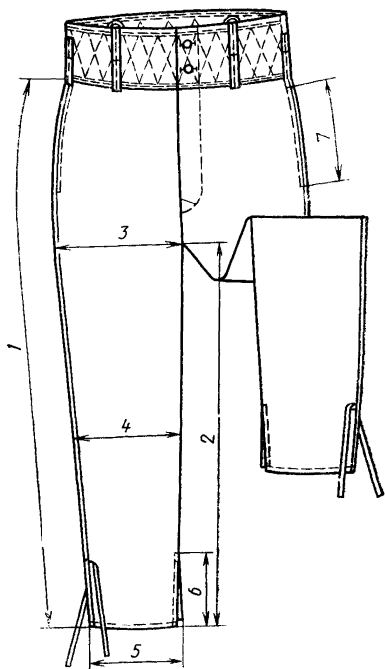

Черт. 5

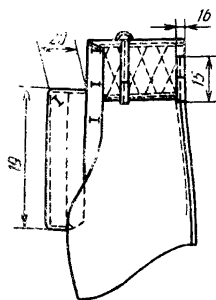

Черт. 6

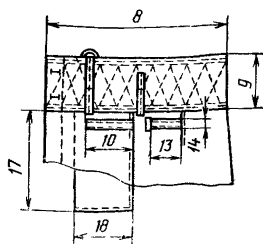

Черт. 7

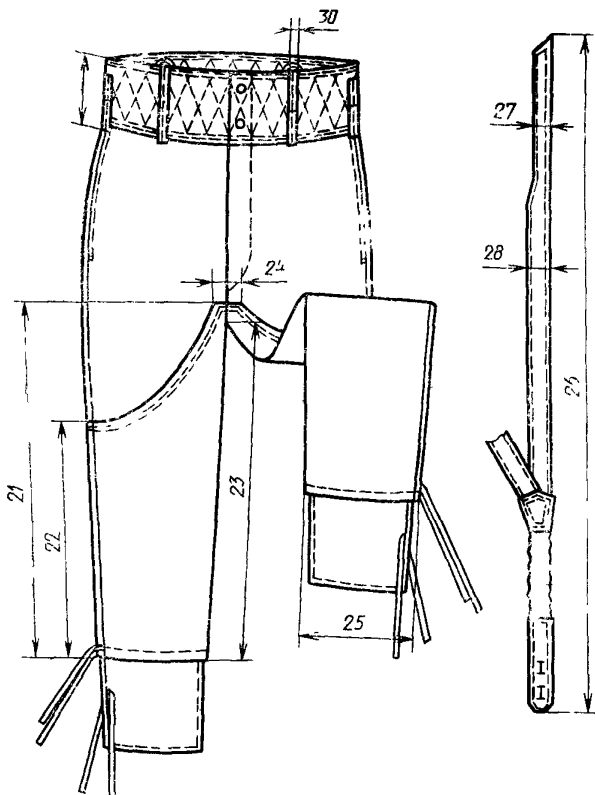

Черт. 8

(Продолжение изменения к ГОСТ 24232—80)

| Номер измерения на чертеже | Наименование измерения | Тип | Рост | Обхват груди | | | | | | | | | Допускаемое отклонение | |
|----------------------------|--------------------------------|------|---------|--------------|-------|-------|-------|-------|-------|-------|-------|-------|------------------------|------|
| | | | | 88 | 92 | 96 | 100 | 104 | 108 | 112 | 116 | 120 | | |
| 26 | Длина бретели | А, Б | 158 | 97,0 | 97,0 | 97,0 | 97,0 | 97,0 | 97,0 | 97,0 | 97,0 | 97,0 | 97,0 | ±1,0 |
| | | | 164 | 99,0 | 99,0 | 99,0 | 99,0 | 99,0 | 99,0 | 99,0 | 99,0 | 99,0 | 99,0 | |
| | | | 170 | 101,0 | 101,0 | 101,0 | 101,0 | 101,0 | 101,0 | 101,0 | 101,0 | 101,0 | 101,0 | |
| | | | 176 | 103,0 | 103,0 | 103,0 | 103,0 | 103,0 | 103,0 | 103,0 | 103,0 | 103,0 | 103,0 | |
| | | | 182 | 105,0 | 105,0 | 105,0 | 105,0 | 105,0 | 105,0 | 105,0 | 105,0 | 105,0 | 105,0 | |
| | | | 188 | 107,0 | 107,0 | 107,0 | 107,0 | 107,0 | 107,0 | 107,0 | 107,0 | 107,0 | 107,0 | |
| 27 | Ширина передних концов бретели | А, Б | 158—188 | 2,5 | 2,5 | 2,5 | 2,5 | 2,5 | 2,5 | 2,5 | 2,5 | 2,5 | ±0,3 | |
| 28 | Ширина бретели посередине | А, Б | 158—188 | 5,0 | 5,0 | 5,0 | 5,0 | 5,0 | 5,0 | 5,0 | 5,0 | 5,0 | ±0,3 | |
| 29 | Длина шлевки-держателя рамок | А, Б | 158—188 | 12,0 | 12,0 | 12,0 | 12,0 | 12,0 | 12,0 | 12,0 | 12,0 | 12,0 | ±0,3 | |
| 30 | Ширина шлевки-держателя рамок | А, Б | 158—188 | 2,0 | 2,0 | 2,0 | 2,0 | 2,0 | 2,0 | 2,0 | 2,0 | 2,0 | ±0,2 | |

(Продолжение см. с. 140)

| Номер измерения на чертеже | Наименование измерения | Тип | Рост | Обхват груди | | Допускаемое отклонение |
|----------------------------|---|------|---------|--------------|-------|------------------------|
| | | | | 124 | 128 | |
| 1 | Длина по боковому шву от шва притачивания пояса до низа | А, Б | 158 | 86,5 | 86,5 | ±1,0 |
| | | | 164 | 91,0 | 91,0 | |
| | | | 170 | 95,5 | 95,5 | |
| | | | 176 | 100,0 | 100,0 | |
| | | | 182 | 104,5 | 104,5 | |
| | | | 188 | 109,0 | 109,0 | |
| 2 | Длина по шаговому шву от среднего шва до низа | А, Б | 158 | 59,5 | 59,0 | ±1,0 |
| | | | 164 | 63,0 | 62,5 | |
| | | | 170 | 66,5 | 66,0 | |
| | | | 176 | 70,0 | 69,5 | |
| | | | 182 | 73,5 | 73,0 | |
| | | | 188 | 77,0 | 76,5 | |
| 3 | Ширина на уровне среднего шва | А, Б | 158 | 46,0 | 47,2 | ±1,0 |
| | | | 164 | 46,4 | 47,6 | |
| | | | 170 | 46,8 | 48,0 | |
| | | | 176 | 47,2 | 48,4 | |
| | | | 182 | 47,6 | 48,8 | |
| | | | 188 | 48,0 | 49,2 | |
| 4 | Ширина на уровне колена | А, Б | 158 | 29,6 | 30,4 | ±0,5 |
| | | | 164 | 30,0 | 30,8 | |
| | | | 170 | 30,4 | 31,2 | |
| | | | 176 | 30,8 | 31,6 | |
| | | | 182 | 31,2 | 32,0 | |
| | | | 188 | 31,6 | 32,4 | |
| 5 | Ширина внизу | А, Б | 158—188 | 21,0 | 21,5 | ±0,5 |
| 6 | Длина разреза шлицы | А, Б | 158—188 | 16,0 | 16,0 | ±0,5 |
| 7 | Длина входа в карман | А, Б | 158—188 | 17,5 | 17,5 | ±0,3 |
| 8 | Длина половины пояса | А, Б | 158—188 | 60,0 | 62,0 | ±1,0 |
| 9 | Ширина пояса | А, Б | 158—188 | 13,0 | 13,0 | ±0,5 |
| 10 | Длина большого хлястика | А, Б | 158—188 | 12,5 | 12,5 | ±0,3 |
| 11 | Ширина большого хлястика | А, Б | 158—188 | 2,2 | 2,2 | ±0,2 |
| 12 | (Исключен, Изм. № 1) | | | | | |

(Продолжение см. с. 141)

| Номер измерения на чертеже | Наименование измерения | Тип | Рост | Обхват груди | | Допускаемое отклонение |
|----------------------------|---|------|---------|--------------|------|------------------------|
| | | | | 124 | 128 | |
| 13 | Длина малого хлястика | А, Б | 158—188 | 3,0 | 3,0 | ±0,3 |
| 14 | Ширина малого хлястика | А, Б | 158—188 | 2,0 | 2,0 | ±0,2 |
| 15 | Длина шлевки | А, Б | 158—188 | 9,0 | 9,0 | ±0,3 |
| 16 | Ширина шлевки | А, Б | 158—188 | 1,5 | 1,5 | ±0,2 |
| 17 | Длина подкладки бокового кармана | А, Б | 158—164 | 35,0 | 35,0 | ±0,5 |
| | | | 170—176 | 36,0 | 36,0 | ±0,5 |
| | | | 182—188 | 37,0 | 37,0 | ±0,5 |
| 18 | Ширина подкладки бокового кармана | А, Б | 158—188 | 20,0 | 20,0 | ±0,5 |
| 19 | Длина утеплительного клапана | А, Б | 158 | 30,0 | 30,5 | ±0,5 |
| | | | 164 | 31,0 | 31,5 | |
| | | | 170 | 32,0 | 32,5 | |
| | | | 176 | 33,0 | 33,5 | |
| | | | 182 | 34,0 | 34,5 | |
| | | | 188 | 35,0 | 35,5 | |
| 20 | Ширина утеплительного клапана | А, Б | 158—188 | 10,0 | 10,0 | ±0,3 |
| 21 | Длина передних лей | Б | 158 | 46,5 | 46,1 | ±1,0 |
| | | | 164 | 50,0 | 49,6 | |
| | | | 170 | 53,5 | 53,1 | |
| | | | 176 | 57,0 | 56,6 | |
| | | | 182 | 60,5 | 60,1 | |
| | | | 188 | 64,0 | 63,6 | |
| 22 | Длина передних и задних лей по боковому шву | Б | 158 | 23,0 | 22,5 | ±1,0 |
| | | | 164 | 26,5 | 26,0 | |
| | | | 170 | 30,0 | 29,5 | |
| | | | 176 | 33,5 | 33,0 | |
| | | | 182 | 37,0 | 36,5 | |
| | | | 188 | 40,5 | 40,0 | |
| 23 | Длина передних и задних лей по шаговому шву | Б | 158 | 44,1 | 43,6 | ±1,0 |
| | | | 164 | 47,6 | 47,1 | |
| | | | 170 | 51,1 | 50,6 | |
| | | | 176 | 54,6 | 54,1 | |
| | | | 182 | 58,1 | 57,6 | |
| | | | 188 | 61,6 | 61,1 | |

(Продолжение см. с. 142)

| Номер измерения на чертеже | Наименование измерения | Тип | Рост | Обхват груди | | Допускаемое отклонения |
|----------------------------|-------------------------------------|------|---------|--------------|-------|------------------------|
| | | | | 124 | 128 | |
| 24 | Ширина передних и задних лей вверху | Б | 158—188 | 8,0 | 8,0 | ±0,5 |
| 25 | Ширина лей внизу | Б | 158—188 | 35,5 | 36,5 | ±0,5 |
| 26 | Длина бретели | А, Б | 158 | 97,0 | 97,0 | ±1,0 |
| | | | 164 | 99,0 | 99,0 | |
| | | | 170 | 101,0 | 101,0 | |
| | | | 176 | 103,0 | 103,0 | |
| | | | 182 | 105,0 | 105,0 | |
| | | | 188 | 107,0 | 107,0 | |
| 27 | Ширина передних концов бретели | А, Б | 158—188 | 2,5 | 2,5 | ±0,3 |
| 28 | Ширина бретели посередине | А, Б | 158—188 | 5,0 | 5,0 | ±0,3 |
| 29 | Длина шлевки-держателя рамок | А, Б | 158—188 | 12,0 | 12,0 | ±0,3 |
| 30 | Ширина шлевки-держателя рамок | А, Б | 158—188 | 2,0 | 2,0 | ±0,2 |

Пункт 2 2 1. Таблицу 2 изложить в новой редакции

Таблица 2

| Наименование материала | Нормативно-техническая документация | Назначение материала |
|--|-------------------------------------|---|
| 1. Саржа хлопкополиэфирная гладкокрашенная с водоотталкивающей отделкой защитного цвета | ТУ 17 РСФСР 17—35—57—90 | Для верха брюк, обтачек и подзоров боковых карманов, пояса, хлястиков и лей То же » |
| 2. Кирза двухслойная арт. 6882, 6883 защитного и темно-серого цвета | ГОСТ 19196—80 | |
| 3. Ткань плащевая гладкокрашенная с водоотталкивающей пропиткой арт. 3277 защитного и темно-серого цвета | ГОСТ 9009—77 | |

(Продолжение см. с. 143)

| Наименование материала | Нормативно-техническая документация | Назначение материала |
|--|---|--|
| 4. Полотно башмачное с водоотталкивающей пропиткой защитного и темно-серого цвета арт 7033 арт 6987 | ГОСТ 19196—80 ТУ 17 РСФСР 63—9405—79 | Для верха брюк, обтачек и подзоров боковых карманов, пояса, хлястиков и лей |
| 5 Байка арт. 1701, 1705 защитного и темно-серого цвета | ТУ 17 РСФСР 67—10747—86, ТУ 17 РСФСР 60—11052—85 | Для подкладки передних и задних половинок брюк, пояса, утеплительного клапана, прокладки под металлическую петлю |
| 6 Ткань карманная гладкокрашенная защитного и темно-серого цвета арт 3848 арт 3819 арт 3817 | ТУ 17 УзССР 02—01—28—90 ТУ 17 РСФСР 67—11201—88 ТУ 17 РСФСР 67—11—035—85 | Для подкладки карманов |
| 7. Бязь гладкокрашенная защитного и темно-серого цвета арт 142, 144 | ТУ 17 РСФСР 60—10724—84 | Для обтачки банта, подкладки гульфика брюк |
| 8 Ткань бортовая малоусадочная арт 10178, 10187, 10192, 10110, 10111, 10114, 10116 | ГОСТ 5665—77 | Для прокладки в откосок брюк |
| 9. Ткань бортовая клеевая прокладочная арт 10178-Н, 10187-Н, 10192-Н, 10110-Н, 10111-Н, 10114-Н, 10116-Н | ТУ 6—19—137—79 | Для прокладки в бретели |
| 10. Вата хлопчатобумажная одежная и швейная | ГОСТ 5679—91 | Для утепляющей прокладки брюк, утеплительного клапана и пояса брюк |
| 11 Ватин хлопчатобумажный холстопршивной | ГОСТ 19008—82 | Для утепляющей прокладки брюк типа А, утеплительного клапана брюк типов А, Б |
| 12 Ватин полушерстяной холстопршивной массой 400—450 г/м ² | ГОСТ 18273—89 | Для утепляющей прокладки брюк, утеплительного клапана и пояса брюк |
| 13. Сукно ворсованное с капроном арт. 6939 | ТУ 17 РСФСР 59—11297—86 | Для утепляющей прокладки брюк, утеплительного клапана и пояса брюк типа Б |

(Продолжение см с 144)

| Наименование материала | Нормативно-техническая документация | Назначение материала |
|--|-------------------------------------|--|
| 14. Марля суровая арт. 6459 | ГОСТ 11109—90 | Для утепляющей прокладки из ваты |
| 15. Лента завязочная хлопчатобумажная шириной 15 мм защитного и темно-серого цвета | ОСТ 17—466—85 | Для завязывания брюк внизу |
| 16. Лента эластичная помячная шириной 35 мм | ОСТ 17—284—87 | Для бретелей брюк |
| 17. Лента полульняная шириной 9—12 мм | ТУ РСФСР 21.2—234—4—90 | Для крепления крючка и петли |
| 18. Ткань кромочная клеевая арт. 75 | ТУ 6—19—137—79 | Для прокладывания в карман |
| 19. Эластокожа-Т маслобензостойкая на хлопчатобумажной основе | ТУ 17—21—201—77 | Для соединительной части бретелей |
| 20. Уретанискожа-Т арт. 22168 | ТУ 17—21—201—77 | То же |
| 21. Нитки хлопчатобумажные швейные в цвет ткани верха: 11 текс×3×2 (30/6) | ГОСТ 6309—87 | Для изготовления брюк, обметывания петель и пришивания пуговиц |
| 21 текс×3 | | Для выстегивания утепляющей прокладки |
| 16,5 текс×3×2 | | Для пришивания крючков и петель |
| 22. Пуговицы пластмассовые из аминопласта защитного и темно-серого цвета, фасона 1400, диаметром 17 мм | ОСТ 17—805—85 | Для застегивания брюк и пристегивания бретелей |
| 23. Крючок и петля металлические типа II с последующей лакировкой | ОСТ 17—165—88 | Для застегивания пояса |
| 24. Пряжка металлическая | ОСТ 17—602—81 | Для хлястиков |
| 25. Рамки типа Р-06-04 стальные, никелированные, сварные | ОСТ 17—602—81 | Для крепления бретелей |

Примечания:

1. По согласованию с заказчиком допускается применять другие материалы по качеству не ниже указанных в табл. 2.

2. Ткань и фурнитура защитного цвета предназначаются для изготовления брюк СА и КГБ, темно-серого цвета — для МВД.

Пункт 2.3.1. Первый абзац изложить в новой редакции: «Брюки типа А с карманами в боковых швах, с притачным поясом, выстеганным сквозной строчкой в форме ромба, с хлястиками на задних половинках, с застежкой на крючок и петлю и пять пуговиц, две из которых на поясе. Пояс брюк с тремя шлев-

(Продолжение см. с. 145)

ками: две у боковых швов задних половинок и одна на правой задней половинке брюк у среднего шва; и двумя шлевками-держателями рамок, расположенными посередине передних половинок. Карманы с отделочной строчкой на расстоянии 0,5 см от края;

дополнить абзацем: «Брюки имеют бретели, которые крепятся к поясу брюк передними концами на рамки, задними — на две пуговицы».

Раздел 3 изложить в новой редакции:

«3. Правила приемки и методы контроля

3.1. Правила приемки брюк — по ГОСТ 24782—90.

3.2. Методы контроля качества брюк — по ГОСТ 4103—82».

Приложение 1. Пункт 10 дополнить абзацем: «на задней части бретелей — две петли: первую на расстоянии 1,5 см от конца, вторую — на расстоянии 2,0 см от первой»;

пункт 15 дополнить абзацами: «стачивание основной части бретелей на одноигольной машине со спецприспособлением накладным швом с двумя закрытыми срезами, величина припуска на шов 0,7 см, расстояние от подогнутых краев до строчки 0,2 см;

заднюю часть бретели изготавливать из эластоискожи или из уретанискожи без припусков на швы;

основную часть бретели выкраивать из двух деталей;

изготавливать шлевки шириной 2,0 см»;

дополнить пунктом — 16: «16. Основную часть бретелей соединяют с эластичной лентой с помощью соединительной части бретелей двумя строчками на расстоянии 0,2 и 0,7 см от края. Эластичная лента в 2 слоя, длиной 15—16 см в готовом виде».

Приложение 2. Таблицу дополнить разделами; дополнить чертежами — 15—17 (см. с. 146);

| Обозначение конструктивных линий на чертеже | Тип | Рост | Обхват груди | | | | | | | |
|---|-----|------|--------------|----|----|-----|-----|-----|-----|-----|
| | | | 88 | 92 | 96 | 100 | 104 | 108 | 112 | 116 |

Основная часть бретели (черт. 15)

| У—Б | А, Б | 158 | 69,5 | 69,5 | 69,5 | 69,5 | 69,5 | 69,5 | 69,5 | 69,5 | 69,5 |
|-----|------|-----|------|------|------|------|------|------|------|------|------|
| | | 164 | 71,5 | 71,5 | 71,5 | 71,5 | 71,5 | 71,5 | 71,5 | 71,5 | 71,5 |
| | | 170 | 73,5 | 73,5 | 73,5 | 73,5 | 73,5 | 73,5 | 73,5 | 73,5 | 73,5 |
| | | 176 | 75,5 | 75,5 | 75,5 | 75,5 | 75,5 | 75,5 | 75,5 | 75,5 | 75,5 |
| | | 182 | 77,5 | 77,5 | 77,5 | 77,5 | 77,5 | 77,5 | 77,5 | 77,5 | 77,5 |
| | | 188 | 79,5 | 79,5 | 79,5 | 79,5 | 79,5 | 79,5 | 79,5 | 79,5 | 79,5 |

Задняя часть бретелей (черт. 16)

Соединительная часть бретелей (черт. 17)

дополнить примечаниями — 6—8: «6. Лекала прокладки из сукна строят по лекалу подкладки, не доходя до низа брюк 25—28 см».

7. Лекало прокладки основной части бретелей строят по основному лекалу бретели (на черт. 15 показано пунктиром) до линии сгиба».

8. Лекала брюк для обхватов груди 124 и 128 см строят путем пропорционального приращения»;

(Продолжение см. с. 146)

(Продолжение изменения к ГОСТ 24232—80)

для слов «Детали без чертежей» дополнить пунктом — 4: «4. Шлевка-держатель рамок 16,0×4,2 см»;

Приложение 3. Пункт 11 изложить в новой редакции; дополнить пунктами— 11а, 13а, 13б, 23а. 32—36:

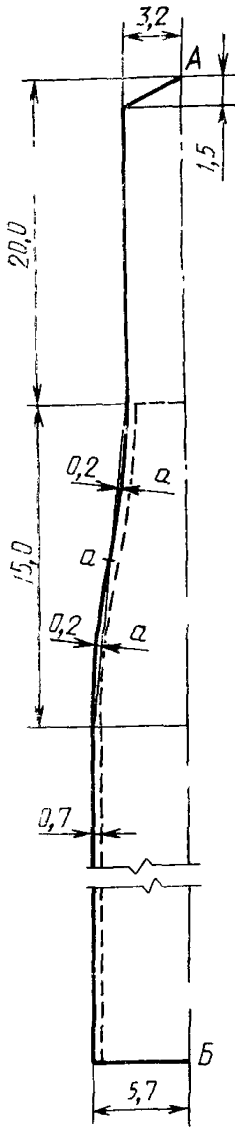

Черт. 15

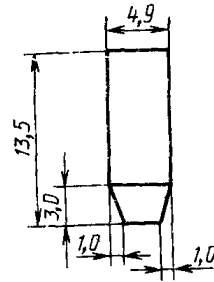

Черт. 16

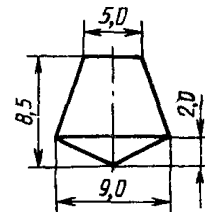

Черт. 17

(Продолжение см. с. 147)

| Наименование детали | Количество деталей | Номер чертежа |
|---|--------------------|---------------|
| Из ткани верха | | |
| 11. Шлевка | 3 | — |
| 11а. Шлевка-держатель рамок | 2 | — |
| 13а. Основная часть бретели | 2 | 15 |
| 13б. Задняя часть бретелей | 2 | 16 |
| Из прокладочной ткани — бортовки | | |
| 23а. Прокладка в бретели | 2 | 15 |
| Из эластической или уретанискожи | | |
| 32. Соединительная часть бретелей | 2 | 17 |
| Из прокладочной ткани — сукна | | |
| 33. Передняя половинка брюк | 2 | — |
| 34. Задняя половинка брюк | 2 | — |
| 35. Пояс | 1 | — |
| 36. Утеплительный клапан | 1 | — |

(Продолжение см. с. 148)

(Продолжение изменения к ГОСТ 24232-

Приложение 4 дополнить нормами расхода ваты на брюки 124 и 128 и
мера:

| Рост | Количество ваты для размеров | | Допускаемое отклонение |
|------|------------------------------|-----|------------------------|
| | 124 | 128 | |
| 158 | 490 | 510 | ± 20 |
| 164 | 500 | 520 | |
| 170 | 510 | 530 | |
| 176 | 520 | 540 | |
| 182 | 530 | 550 | |
| 188 | 540 | 560 | |

(ИУС № 3 1992 г.)